

DOKUMENTATION
PNEUMATISCHE PISTOLE
A 29

Betriebsanleitung : 582.056.110-DE - 2110

Datum : 28/10/21

Ersetzt : 11/02/21

Änderung : Aktualisierung

ÜBERSETZUNG DER ORIGINAL BETRIEBSANLEITUNG

WICHTIGER HINWEIS: Vor Lagerung, Installation oder Inbetriebnahme des Geräts bitte sämtliche Dokumente sorgfältig lesen (Einsatz nur von geschultem Personal).

ALLE IN DIESEM DOKUMENT ENTHALTENEN SCHRIFTLICHEN ANGABEN UND ABBILDUNGEN STELLEN DIE NEUESTEN PRODUKTINFORMATIONEN DAR. WIR BEHALTEN UNS DAS RECHT VOR, JEDERZEIT OHNE VORANKÜNDIGUNG ÄNDERUNGEN VORZUNEHMEN.

SAMES KREMLIN SAS
13, chemin de Malacher
38 240 - MEYLAN - France
 : 33 (0)4 76 41 60 60

www.sames-kremlin.com



<p align="center">FR</p> <p>Pour une utilisation sûre, il est de votre responsabilité de :</p> <ul style="list-style-type: none"> • D'installer, d'utiliser, d'entretenir et de réparer l'équipement conformément aux préconisations de SAMES KREMLIN ainsi qu'aux réglementations nationales et/ou locales, • Vous assurez que les utilisateurs de cet équipement ont été formés, ont parfaitement compris les règles de sécurité et qu'ils les appliquent. 	<p align="center">UK</p> <p>To ensure safe use of the machinery, it is your responsibility to:</p> <ul style="list-style-type: none"> • Install, use, maintain and repair the machinery in accordance with SAMES KREMLIN's recommendations and national and/or local regulations, • Make sure that the users of the machinery have received proper training and that they have perfectly understood the safety rules and apply them. 	<p align="center">DE</p> <p>Eine sichere Nutzung setzt voraus, dass Sie: :</p> <ul style="list-style-type: none"> • die Anlage im Einklang mit den Empfehlungen von SAMES KREMLIN sowie mit den nationalen und/oder lokalen Bestimmungen installieren, verwenden, warten und reparieren, • sich vergewissern, dass die Nutzer dieser Anlage angemessen geschult wurden, die Sicherheitsbestimmungen verstanden haben und sie anwenden.
<p align="center">ES</p> <p>Para una utilización segura, será de su responsabilidad:</p> <ul style="list-style-type: none"> • instalar, utilizar, efectuar el mantenimiento y reparar el equipo con arreglo a las recomendaciones de SAMES KREMLIN y a la normativa nacional y/o local, • cerciorarse de que los usuarios de este equipo han recibido la formación necesaria, han entendido perfectamente las normas de seguridad y las aplican. 	<p align="center">IT</p> <p>Per un uso sicuro, vi invitiamo a:</p> <ul style="list-style-type: none"> • installare, utilizzare, mantenere e riparare l'apparecchio rispettando le raccomandazioni di SAMES KREMLIN, nonché le normative nazionali e/o locali, • accertarvi che gli utilizzatori dell'apparecchio abbiano ricevuto adeguata formazione, abbiano perfettamente compreso le regole di sicurezza e le applichino. 	<p align="center">PT</p> <p>Para uma utilização segura, é da sua responsabilidade:</p> <ul style="list-style-type: none"> • Proceder à instalação, utilização, manutenção e reparação do equipamento de acordo com as preconizações de SAMES KREMLIN, bem como com outros regulamentos nacionais e/ou locais aplicáveis, • Assegurar-se que os utilizadores do equipamento foram devidamente capacitados, compreenderam perfeitamente e aplicam as devidas regras de segurança.
<p align="center">NL</p> <p>Voor een veilig gebruik dient u:</p> <ul style="list-style-type: none"> • het apparaat te installeren, gebruiken, onderhouden en repareren volgens de door SAMES KREMLIN gegeven aanbevelingen en overeenkomstig de nationale en/of plaatselijke reglementeringen, • zeker te stellen dat de gebruikers van dit apparaat zijn opgeleid, de veiligheidsregels perfect hebben begrepen en dat zij die ook toepassen. 	<p align="center">SE</p> <p>För en säker användning av utrustningen ansvarar ni för följande:</p> <ul style="list-style-type: none"> • Installera, använd, underhåll och reparera utrustningen enligt anvisningarna från SAMES KREMLIN och enligt nationella och/eller lokala bestämmelser. • Försäkra er om att användare av denna utrustning erhållit utbildning, till fullo förstått säkerhetsföreskrifterna och tillämpar dem. 	<p align="center">FI</p> <p>Käytön turvallisuuden varmistamiseksi velvollisuutesi on:</p> <ul style="list-style-type: none"> • Noudattaa laitteiston asennuksessa, käytössä, kunnossapidossa ja huollossa SAMES KREMLIN in suosituksia sekä kansallisia ja/tai paikallisia määräyksiä, • Varmistaa, että laitteiston käyttäjät ovat koulutettuja ja ymmärtävät täysin turvallisuusmääräykset ja miten niitä sovelletaan.
<p align="center">PL</p> <p>Dla zapewnienia bezpiecznego użytkownika użytkownikowi spoczywa obowiązek:</p> <ul style="list-style-type: none"> • Instalowania, użytkowania, konserwacji i naprawy urządzenia zgodnie z zaleceniami firmy SAMES KREMLIN oraz z przepisami miejscowymi, • Upewnienia, że wszyscy przeszkoleni użytkownicy urządzenia zrozumieli zasady bezpieczeństwa i stosują się do nich. 	<p align="center">CZ</p> <p>Pro bezpečné používání jste povinni:</p> <ul style="list-style-type: none"> • Nainstalovat, používat, udržovat a opravovat zařízení v souladu s pokyny firmy SAMES KREMLIN a s národními a/nebo místními legislativními předpisy, • Ujistit se, že uživatelé tohoto zařízení byli vyškoleni, že dokonale pochopili bezpečnostní pravidla a že je dodržují. 	<p align="center">SI</p> <p>Za varno uporabo ste dolžni:</p> <ul style="list-style-type: none"> • inštalirati, uporabljati, vzdrževati in popravljati opremo po določilih SAMES KREMLIN in v skladu z veljavnimi nacionalnimi in/ali lokalnimi predpisi, • poskrbeti, da so uporabniki te opreme ustrezno usposobljeni, poznajo varnostne predpise in da jih upoštevajo.
<p align="center">SK</p> <p>V záujme bezpečného je vašou povinnosťou:</p> <ul style="list-style-type: none"> • nainštalovať, používať, udržiavať a opravovať zariadenie v súlade s odporúčaniami spoločnosti SAMES KREMLIN a národnými a/alebo miestnymi predpismi, • uistiť sa, že používatelia tohto zariadenia boli zaškolení, riadne porozumeli pravidlám bezpečnosti a používajú ich. 	<p align="center">HU</p> <p>A biztonságos használat érdekében az Ön felelőssége, hogy:</p> <ul style="list-style-type: none"> • a berendezést a SAMES KREMLIN ajánlásainak valamint a nemzeti és/vagy helyi szabályozásoknak megfelelően helyezze üzembe, használja, tartsa karban és javítsa, • megbizonyosodjon róla, hogy a berendezés felhasználói képzettek, tökéletesen megértették és alkalmazzák a biztonsági előírásokat. 	<p align="center">RO</p> <p>Pentru o utilizare sigură, este responsabilitatea dvs. să:</p> <ul style="list-style-type: none"> • Instalați, utilizați, întrețineți și reparați echipamentul conform instrucțiunilor SAMES KREMLIN precum și reglementărilor naționale și/sau locale, • Vă asigurați că utilizatorii acestui echipament au fost instruiți, au înțeles perfect regulile de securitate și le aplică integral.

Déclaration(s) de conformité au verso de ce document / Declaration(s) of conformity at the back of this document / Konformitätserklärung(en) auf der Rückseite dieser Unterlage / Declaración (es) de conformidad en el reverso de este documento / Dichiarazione/i di conformità sul retro del presente documento / Declaração(ões) de conformidade no verso do documento / Conformanceverklaring(en) op de keerzijde van dit document / Försäkran om överensstämmelse på omstående sida av detta dokument / Vaatimustenmukaisuusvakuutukset tämän asiakirjan kääntöpuolella / Deklaracja(e) zgodności na odwrocie dokumentu / Prohlášení o shodě se nachází/nacházejí na zadní straně tohoto dokumentu / Deklaracija(e) o skladnosti na hrbtni strani tega dokumenta / Vyhlásenie/-a o zhode sa nachádzajú na zadnej strane dokumentu / A dokumentum hátlapján szereplő megfeleléségi nyilatkoz(ok) / Declarații de conformitate pe versoul acestui document



DECLARATION UE DE CONFORMITE
EU DECLARATION OF CONFORMITY
EU- KONFORMITÄTSERKLÄRUNG
DECLARACIÓN UE DE CONFORMIDAD
DICHIARAZIONE DI CONFORMITÀ UE
DECLARAÇÃO UE DE CONFORMIDADE
EU-CONFORMITEITSVERKLARING
EU-FÖRSÄKRAN OM ÖVERENSSTÄMMEELSE
EU- VAATIMUKSEN MUKAISUUSVAKUUTUS
DEKLARACJA ZGODNOŚCI UE
EU PROHLÁŠENÍ O SHODĚ
IZJAVA EU O SKLADNOSTI
EÚ VYHLÁSENIE O ZHODE
EU-MEGFELELŐSÉGI NYILATKOZAT
DECLARAȚIA DE CONFORMITATE UE

Le fabricant / The manufacturer / Der Hersteller / El fabricante / Il produttore / O fabricante / De fabrikant / Tillverkare / Valmistaja / Producent / Výrobce / Proizvajalec / Výrobca / Gyártó / Fabricantul :	SAMES KREMLIN SAS 13, chemin de Malacher 38 240 - MEYLAN - FRANCE Tél. : 33 (0)4 76 41 60 60
----------------------------------------------------------------------------------------------------------------------------------------------------------------------------------------------------------------------------	--------------------------------------------------------------------------------------------------------------

Déclare que le matériel désigné ci-après / Herewith declares that the equipment / erklart hiermit, dass die / Declara que el material designado a continuación / Dichiaro che il materiale sottoindicato / Declara que o material a seguir designado / verklaart dat de hieronder aangeduide apparatuur / Kungör att den utrustning som anges här nedan / ilmoittaa, että alla mainitut laitteistot / Oświadczam, że wymienione poniżej urządzenia / Prohlašuje, že níže uvedené vybavení / Izjavlja, da je opisana oprema spodaj / Vyhlasuje, že zariadenie uvedené nižšie / Kijelenti, hogy a megjelölt anyag a továbbiakban / Declară că echipamentul precizat mai jos :

PISTOLETS AUTOMATIQUES DE PULVERISATION PNEUMATIQUES / AIRSPRAY AUTOMATIC SPRAYING GUNS / AUTOMATIK LUFTSPRITZPISTOLEN / PISTOLAS AUTOMÁTICAS DE PULVERIZACIÓN NEUMÁTICAS

A 25
A 25 F
A 28
A 29
A 35
A 3

Est conforme à la législation d'harmonisation de l'Union applicable suivante / Is in conformity with the relevant Union harmonisation legislation / Erfüllt die einschlägigen Harmonisierungsrechtsvorschriften der Union / es conforme con la legislación de armonización pertinente de la Unión / è conforme alla pertinente normativa di armonizzazione dell'Unione / Cumpre a seguinte legislação de harmonização da UE aplicável / in overeenstemming met de desbetreffende harmonisatiewetgeving van de Unie / med den relevanta harmoniserade unionslagstiftningen / on asiaa koskevan unionin yhdenmukaistamislainsäädännön vaatimusten mukainen / jest zgodny z odnośnymi wymaganiami unijnego prawodawstwa harmonizacyjnego / Shoduje se s následující příslušnou evropskou harmonizační legislativou / V skladu s harmonizirano zakonodajno Unije / Je v súlade s uplatniteľnými harmonizačnými právnymi predpismi EÚ / Megfelel a következő alkalmazandó uniós harmonizációs szabályozásnak / Este conform cu legislația aplicabilă de armonizare de mai jos :

Directive ATEX / ATEX Directive / ATEX Richtlinie / Directiva ATEX / Direttiva ATEX / Diretiva ATEX / ATEX-Richtlijn / ATEX-direktivet / ATEX-direktivi / Dyrektywa ATEX / Směrnice ATEX / Direktiva ATEX / Smernica ATEX / ATEX-irányelv	
 II 2G Ex h IIB T6 Gb X	
NF EN ISO 80079-36 Juin 2016 NF EN ISO 80079-37 Juin 2016 NF EN 1127-1 Août 2019 Ex h=> Protection par sécurité de construction (c) / Protection by constructional safety (c) / Schutz durch konstruktive Sicherheit (c) / Protección por seguridad constructiva (c) / Protezione per sicurezza costruttiva (c) / Protecção por segurança construtiva (c) / Bescherming door constructieveiligheid (c) / Säker konstruktion (c) / Suojaus rakenteellisella turvallisuudella (c) / Zabezpečenie za pomocou bezpečnosti konstrukčného (c) / Ochrana bezpečnou konštrukci (c) / Zaščita s konstrukcijsko varnostjo (c) / Ochrana bezpečnou konštrukciou (c) / Szerkezetbiztonsági védelem (c) / Protecție prin securitate constructivă (c)	2014/34/UE
INERIS 0080 - 60550 Verneuil-en-Halatte - France / no INERIS-CERN 036594 / 21	

La présente déclaration de conformité est établie sous la seule responsabilité du fabricant / This declaration of conformity is issued under the sole responsibility of the manufacturer / Die alleinige Verantwortung für die Ausstellung dieser Konformitätserklärung trägt der Hersteller / La presente declaración de conformidad se expide bajo la exclusiva responsabilidad del fabricante / La presente dichiarazione di conformità è rilasciata sotto la responsabilità esclusiva del fabbricante / A presente declaração de conformidade é emitida sob a exclusiva responsabilidade do fabricante / Deze conformiteitsverklaring wordt verstrekt onder volledige verantwoordelijkheid van de fabrikant / Denna försäkran om överensstämmelse utfärdas på tillverkarens eget ansvar / Tämä vaatimustenmukaisuusvakuutus on annettu valmistajan yksinomaisella vastuulla / Niniejsza deklaracja zgodności wydana zostaje na wyłączną odpowiedzialność producenta / Toto prohlášení o skodě se vydává na výhradní odpovědnost výrobce / Za izdajo te izjave o skladnosti je odgovoren izključno proizvajalec / Toto vyhlásenie o zhode sa vydáva / na vlastnú zodpovednosť výrobcu / Ezt a megfelelőségi nyilatkozatot a gyártó kizárólagos felelőssége mellett adják ti / Prezenta declarație de conformitate este emisă pe răspunderea exclusivă a producătorului.



Hervé WALTER

Directeur Recherche & Développement / Research & Development Director / Direktor für Forschung & Entwicklung / Director de Investigación y Desarrollo / Direttore Ricerca e sviluppo / Diretor de Pesquisa e desenvolvimento / Manager Onderzoek en Ontwikkeling / Direktör för Forskning och Utveckling / Johtaja tutkimus ja kehitys / Dyrektor ds. Badań i rozwoju / Ředitel výzkumu a vývoje / Direktor za raziskave in razvoj / Riaditeľ pre výskum a vývoj / Kutatási és Fejlesztési Igazgató / Director de cercetare și Dezvoltare

Fait à Meylan, le / Established in Meylan, on / Geschehen zu Meylan, am / En Meylan, a / Redatto a Meylan, / Vastgesteld te Meylan, / Utformat i Meylan, den / Meylan, Ranska, / Sporządzono w Meylan, dnia / Meylan, dnia / V Meylanu, / V Meylan dňa / Kelt Meylanban, / Întocmită la Meylan, pe data de 26/10/2021 - 10/26/2021



DECLARATION UK DE CONFORMITE
UK DECLARATION OF CONFORMITY
UK- KONFORMITÄTSEKTLÄRUNG
DECLARACIÓN UK DE CONFORMIDAD
DICHIARAZIONE DI CONFORMITÀ UK
DECLARAÇÃO UK DE CONFORMIDADE
UK-CONFORMITEITSVERKLARING
UK-FÖRSÄKRAN OM ÖVERENSSTÄMMELSE
UK- VAATIMUKSEN MUKAISUUSVAKUUTUS
DEKLARACJA ZGODNOŚCI UK
UK PROHLÁŠENÍ O SHODĚ
IZJAVA UK O SKLADNOSTI
UK-VYHLÁŠENIE O ZHODE
UK-MEGFELELŐSÉGI NYILATKOZAT
DECLARATIA DE CONFORMITATE UK

Le fabricant / The manufacturer / Der Hersteller / El fabricante / Il produttore / O fabricante / De fabrikant / Tillverkare / Valmistaja / Producent / Výrobce / Proizvajalec / Výrobca / Gyártó / Fabricantul :	SAMES KREMLIN SAS 13, chemin de Malacher 38 240 - MEYLAN - FRANCE Tél. : 33 (0)4 76 41 60 60
----------------------------------------------------------------------------------------------------------------------------------------------------------------------------------------------------------------------------	--------------------------------------------------------------------------------------------------------------

Déclare que le matériel désigné ci-après / Herewith declares that the equipment / erklart hiermit, dass die / Declara que el material designado a continuación / Dichiaro che il materiale sottoindicato / Declara que o material a seguir designado / verklaart dat de hieronder aangeduide apparatuur

/ Kungör att den utrustning som anges här nedan / ilmoittaa, että alla mainitut laitteistot / Oświadcza, że wymienione poniżej urządzenia / Prohlašuje, že níže uvedené vybavení / Izjavlja, da je opisana oprema spodaj / Vyhlasuje, že zariadenie uvedené nižšie / Kijelenti, hogy a megjelölt anyag a továbbiakban / Declară că echipamentul precizat mai jos :

PISTOLETS AUTOMATIQUES DE PULVERISATION PNEUMATIQUES / AIRSPRAY AUTOMATIC SPRAYING GUNS / AUTOMATIK LUFTSPRITZPISTOLEN / PISTOLAS AUTOMÁTICAS DE PULVERIZACIÓN NEUMÁTICAS

A 25
A 25 F
A 28
A 29
A 35
A 3

Est conforme à la législation des normes désignées du Royaume-Uni suivante / Is in conformity with the UK statutory requirements / Entspricht den folgenden britischen Rechtsvorschriften für designierte Standards / Cumple con la siguiente legislación de normas designadas del Reino Unido / É conforme alla seguente legislazione sugli standard designati del Regno Unito / Está em conformidade com a seguinte legislação de Normas Designadas do Reino Unido / Voldoet aan de volgende UK Designated Standards wetgeving / Överensstämmer med följande lagstiftning om brittiska standarder (UK Designated Standards) / Noudattaa seuraavia Yhdistyneen kuningaskunnan nimettyjä standardeja koskevaa lainsäädäntöä / Zgodność z następującymi przepisami UK Designated Standards / Splňuje následující britské právní předpisy o určených normách / V skladu z naslednj zakonodajo o imenovanih standardih v Združenem kraljestvu / Je v súlade s nasledujúcimi právnymi predpismi Spojeného kráľovstva o určených normách / Megfelel a következő brit szabványokra vonatkozó jogszabályoknak / Este în conformitate cu următoarea legislație britanică privind standardele desemnate :

SI 2016 No. 1107 'Equipment and Protective Systems Intended for use in Potentially Explosive Atmospheres Regulations 2016'	
 II 2G Ex h IIB T6 Gb X	
Designated standards NF EN ISO 80079-36 Juin 2016 NF EN ISO 80079-37 Juin 2016 NF EN 1127-1 Août 2019 Ex h=> Protection par sécurité de construction (c) / Protection by constructional safety (c) / Schutz durch konstruktive Sicherheit (c) / Protección por seguridad constructiva (c) / Protezione per sicurezza costruttiva (c) / Protecção por segurança construtiva (c) / Bescherming door constructieveiligheid (c) / Säker konstruktion (c) / Suojaus rakenteellisella turvallisuudella (c) / Zabezpečenie za pomocou bezpečnostného konštrukčného (c) / Ochrana bezpečnou konštrukciou (c) / Zaščita s konstrukcijsko varnostjo (c) / Ochrana bezpečnou konstrukciou (c) / Szerkezetbiztonsági védelem (c) / Protecție prin securitate constructivă (c)	SI 2016 No. 1107 'Equipment and Protective Systems Intended for use in Potentially Explosive Atmospheres Regulations 2016'
Approved Bodies INERIS 0080 - 60550 Verneuil-en-Halatte - France / no INERIS-CERN 036594 / 21 CLM 25031 - Ellesmere Port - United Kingdom / CML n°	

La présente déclaration de conformité est établie sous la seule responsabilité du fabricant / This declaration of conformity is issued under the sole responsibility of the manufacturer / Die alleinige Verantwortung für die Ausstellung dieser Konformitätserklärung trägt der Hersteller / La presente declaración de conformidad se expide bajo la exclusiva responsabilidad del fabricante / La presente dichiarazione di conformità è rilasciata sotto la responsabilità esclusiva del fabbricante / A presente declaração de conformidade é emitida sob a exclusiva responsabilidade do fabricante / Deze conformiteitsverklaring wordt verstrekt onder volledige verantwoordelijkheid van de fabrikant / Denna försäkran om överensstämmelse utfärdas på tillverkarens eget ansvar / Tämä vaatimustenmukaisuusvakuutus on annettu valmistajan yksinomaisella vastuulla / Niniejsza deklaracja zgodności wydana zostaje na wyłączną odpowiedzialność producenta / Toto prohlášení o skodě se vydává na výhradní odpovědnost výrobce / Za izdajo te izjave o skladnosti je odgovoren izključno proizvajalec / Toto vyhlásenie o zhode sa vydáva / na vlastnú zodpovednosť výrobcu / Ezt a megfelelőségi nyilatkozatot a gyártó kizárólagos felelőssége mellett adják ti / Prezenta declarație de conformitate este emisă pe răspunderea exclusivă a producătorului



Hervé WALTER

Directeur Recherche & Développement / Research & Development Director / Direktor für Forschung & Entwicklung / Director de Investigación y Desarrollo / Direttore Ricerca e sviluppo / Diretor de Pesquisa e desenvolvimento / Manager Onderzoek en Ontwikkeling / Direktör för Forskning och Utveckling / Johtaja tutkimus ja kehitys / Dyrektor ds. Badań i rozwoju / Ředitel výzkumu a vývoje / Direktor za raziskave in razvoj / Riaditeľ pre výskum a vývoj / Kutatási és Fejlesztési Igazgató / Director de cercetare și Dezvoltare

Fait à Meylan, le / Established in Meylan, on / Geschehen zu Meylan, am / En Meylan, a / Redatto a Meylan, / Vastgesteld te Meylan, / Utformat i Meylan, den / Meylan, Ranska, / Sporządzono w Meylan, dnia / Meylan, dnia / V Meylanu, / V Meylan dňa / Kelt Meylanban, / Întocmită la Meylan, pe data de 26/10/2021 - 10/26/2021



SICHERHEITS- UND INSTALLATIONSHINWEISE

ÜBERSETZUNG DER ORIGINAL BETRIEBSANLEITUNG

WICHTIGER HINWEIS: Vor Lagerung, Installation oder Inbetriebnahme des Geräts bitte sämtliche Dokumente sorgfältig lesen (nur für den professionellen Gebrauch bestimmt).

FOTOS UND ABBILDUNGEN SIND NICHT VERBINDLICH. ÄNDERUNGEN OHNE VORANZEIGE VORBEHALTEN.

SAMES KREMLIN SAS
13, chemin de Malacher
38 240 - MEYLAN - France
☎ : 33 (0)4 76 41 60 60

www.sames-kremlin.com

1. SICHERHEIT

ALLGEMEINE SICHERHEITSHINWEISE



ACHTUNG: Die nicht vorschriftsmäßige Verwendung dieses Geräts kann gefährlich sein. Lesen Sie die folgenden Sicherheitshinweise vor Inbetriebnahme des Geräts bitte aufmerksam durch.

Dieses Gerät darf nur durch entsprechend geschultes Personal verwendet werden.

Der Werkstattleiter muss sich vergewissern, dass die Belegschaft alle Anweisungen und Sicherheitsvorschriften bezüglich dieses Geräts sowie weiterer Elemente und des Zubehörs der Anlage voll und ganz verstanden hat.

Vor Inbetriebnahme des Geräts lesen Sie bitte alle Bedienungs- und Wartungsanleitungen aufmerksam durch und beachten Sie Hinweisschilder.

Unsachgemäßer Gebrauch oder Betrieb des Geräts kann schwere Verletzungen verursachen. Dieses Gerät ist nur für den professionellen Gebrauch bestimmt. Es darf nur für den vorgesehenen Zweck eingesetzt werden.

Schutzvorrichtungen an diesem Gerät, wie Motorhaube, Kupplungsschutz, Gehäuse, ggf. Erdungskabel, sowie weitere Vorrichtungen, wurden für eine sichere Benutzung dieses Gerätes entwickelt und angebracht. Der Hersteller lehnt jede Verantwortung für Körperschäden, Fehlfunktionen, Beschädigung der Geräte und jegliche andere Fehler ab, die durch die ganze oder teilweise Entfernung, Modifikation oder unsachgemäße Handhabung der Schutzvorrichtungen oder anderer Geräteteile entstehen.

Das Gerät nicht verändern oder umbauen. Nur von SAMES KREMLIN gelieferte oder zugelassene Teile oder Zubehör verwenden. Das Gerät in regelmäßigen Abständen prüfen. Defekte oder abgenutzte Teile ersetzen.

Den maximalen Arbeitsdruck nicht überschreiten.

Die gesetzlichen Bestimmungen zu Sicherheit, Brandschutz und Anschluss an das elektrische Versorgungsnetz des jeweiligen Bestimmungslands stets einhalten. Verwenden Sie ausschließlich Materialien oder Lösemittel, die mit den materialberührenden Teilen des Geräts kompatibel sind. (Siehe Datenblätter des Materialherstellers).

SICHERHEITSSYMBOL

Vorsicht Quetschgefahr	Gefahr: Hubwerk in Bewegung	Gefahr durch bewegliche Teile	Gefahr: Schöpfteller in Bewegung	Diesen Druck nicht überschreiten	Gefahr: Injektionsgefahr
Druckentlastungs- oder Ablassventil	Gefahr: Druckschlauch	Schutzbrille tragen	Schutzhandschuhe tragen	Gefahr durch ausströmende Gase	Gefahr: Heiße Oberflächen oder Teile
Gefahr: Elektrische Spannung	Gefahr: Entflammbar	Explosionsgefahr	Erdung	Gefahr (Anwender)	Gefahr schwerer Verletzungen

GEFAHREN DURCH DRUCK



Das aktuelle Recht fordert die Montage eines **Luftabsperrventils** an der Versorgungsleitung des Pumpenmotors um die Anlage zu druckentlasten, sobald die Versorgungsleitung abgesperrt wird. Wenn Sie diese Sicherheitsvorkehrungen nicht beachten, könnte die Restluft des Motors die Pumpe bewegen und sie beschädigen und ernsthafte Verletzungen verursachen.

Stellen Sie sicher, dass ein **Entleerungsventil** an der Materialversorgungsleitung installiert ist, damit Sie die Anlage entleeren können (nachdem die Motorluft abgesperrt und die Anlage druckentlastet ist) bevor Sie Wartungsarbeiten vornehmen. Während der Wartung müssen die Ventile:

- für Luft : geschlossen bleiben,
- für Material : geöffnet bleiben.

GEFAHREN DURCH HOCHDRUCK INJEKTION



Wenn Sie mit Hochdruckgeräten arbeiten ist besondere Vorsicht geboten, da Flüssigkeiten durch Leckagen austreten können. Dadurch entsteht das Risiko der Injektion an ungeschützten Stellen des Körpers, welches bedrohliche Verletzungen verursachen kann, die sogar eine Amputation nach sich ziehen könnte.

- Eine Materialinjektion in die Haut oder andere Teile des Körpers (Augen, Finger, usw.) muss sofort ärztlich behandelt werden.
- Richten Sie die Pistole nie auf Personen. Nie den Spritzstrahl mit dem Körper (Hände, Finger, usw.) oder mit einem Tuch aufhalten.
- **Folgen Sie dem Druckverminderungs- und Entleerungsverfahren bevor Sie Wartungsarbeiten an der Pistole durchführen.** (Reinigung, Prüfung, Maschinenpflege oder Reinigung der Düse).
- Für die Pistolen, die mit einem Sicherheitssystem ausgestattet wurden: wenn die Pistole nicht in Betrieb ist, blockieren Sie immer den Abzughebel.

GEFAHREN DURCH FEUER, EXPLOSION, LICHTBÖGEN UND STATISCHE ELEKTRIZITÄT

Eine falsche Erdung, nicht ausreichende Belüftung, Flammen oder Funken können eine Explosion oder einen Brand verursachen und schwere Verletzungen verursachen. Zur Vermeidung dieser Gefahren, insbesondere beim Einsatz von Pumpen, sind unbedingt folgende Sicherheitsvorschriften einzuhalten:



- das Gerät, die zu behandelnden Teile, die Material enthaltenden Kanister und Reinigungsmittel erden,
- für ausreichende Belüftung sorgen,
- den Arbeitsbereich sauber und frei von Lappen, Papier und Lösemitteln halten,
- keine elektrischen Schalter bei Auftreten von Lösemitteldämpfen oder während des Abbaus betätigen,
- Arbeiten bei Lichtbögen sofort einstellen,
- keine flüssigen Chemikalien im Arbeitsbereich lagern,
- Materialien mit möglichst hohem Flammpunkt verwenden, um der Gefahr der Bildung entzündlicher Gase und Dämpfe vorzubeugen (siehe Sicherheitsdatenblätter zu den Materialien),
- Fässer mit Deckeln versehen, um die Ausbreitung von Gas und Dämpfen zu verringern.

GEFAHREN DURCH GIFTIGE MATERIALIEN



Giftige Materialien oder Dämpfe können bei Kontakt mit Körperteilen, Augen und Haut, aber auch bei Verschlucken oder Einatmen schwere Verletzungen verursachen. Es ist daher unbedingt erforderlich:

- sich über den verwendeten Materialtyp und die damit verbundenen Gefahren zu informieren,
- die zu verwendenden Materialien und Abfallstoffe in dafür geeigneten Bereichen zu lagern,
- das Material bei der Verwendung in einem für diesen Zweck vorgesehenen Behälter aufzubewahren,
- die Materialien gemäß den gesetzlichen Bestimmungen des jeweiligen Landes zu entsorgen,
- die vorgeschriebene Schutzkleidung zu tragen bzw. Schutzvorrichtungen zu verwenden,
- Schutzbrille, Gehörschutz, Handschuhe, Sicherheitsschuhe, Schutanzüge und Atemschutzmasken zu tragen.

(Siehe das Kapitel „Individuelle Schutzausrüstung“ des SAMES KREMLIN Katalogs).

ACHTUNG!



Keine Lösemittel auf Basis von Halogenkohlenwasserstoffen oder Materialien, die diese Lösemittel enthalten, mit **Aluminium** oder **Zink in Berührung bringen**. Nichtbeachtung dieses Hinweises kann zu Explosionen führen, die schwere oder tödliche Verletzungen verursachen können.

BETRIEBSMITTELEMPFEHLUNG

Schutzvorrichtungen an diesem Gerät, wie Motorhaube, Kupplungsschutz, Gehäuse, ggf. Erdungskabel, sowie weitere Vorrichtungen, wurden für eine sichere Benutzung dieses Gerätes entwickelt und angebracht. Der Hersteller lehnt jede Verantwortung für Körperschäden, Fehlfunktionen, Beschädigung der Geräte und jegliche andere Fehler ab, die durch die ganze oder teilweise Entfernung, Modifikation oder unsachgemäße Handhabung der Schutzvorrichtungen oder anderer Geräteteile entstehen.

PUMPE



Vor der Kopplung von Motor und Pumpe muss der Anwender unbedingt deren Kompatibilität prüfen und sich mit den besonderen Sicherheitshinweisen vertraut machen. Diese sind in der Bedienungsanleitung der Pumpe aufgeführt.

Der Luftmotor ist mit einer Pumpe zu koppeln. An dem Kopplungssystem dürfen unter keinen Umständen Veränderungen vorgenommen werden. Während des Betriebs die Hände von sich bewegenden Teilen fernhalten. Diese Teile sind sauber zu halten. Vor Inbetriebnahme oder Wartung der Motorpumpe bitte die Hinweise zur DRUCKENTLASTUNG aufmerksam lesen. Die einwandfreie Funktion der Druckentlastungs- und Ablassventile ist sicherzustellen.

SCHLÄUCHE

- Schläuche von Verkehrsbereichen, sich bewegenden Teilen und Heißbereichen fernhalten.
- Die Materialschläuche unter keinen Umständen Temperaturen von über 60°C oder unter 0°C aussetzen.
- Die Schläuche dürfen nicht dazu verwendet werden, das Gerät zu ziehen oder zu bewegen.
- Alle Schläuche und Verbindungsanschlüsse vor Inbetriebnahme des Geräts anziehen.
- Schläuche regelmäßig überprüfen und bei Beschädigung ersetzen.
- Den auf dem Schlauch angegebenen Arbeitsdruck nicht überschreiten.

VERWENDETE MATERIALIEN

Durch die Vielzahl der verwendeten Materialien ist es nicht möglich, die jeweiligen Wechselwirkungen bezüglich der eingebauten Materialien dokumentieren. Daher kann SAMES KREMLIN in folgenden Fällen keine Haftung übernehmen :

- nicht ausreichende Kompatibilität der materialberührenden Teile,
- unvermeidbare Risiken für Personal und Umwelt,
- Abnutzungen, Fehlregelungen, Funktionsstörungen des Geräts oder der Anlagen sowie die Qualität des Endprodukts.

Der Benutzer muss über die bei der Verwendung der Materialien möglicherweise auftretenden Gefahren wie giftige Dämpfe, Feuer oder Explosionen informiert sein und entsprechende Sicherheitsmaßnahmen ergreifen. Er sollte sowohl die für die Belegschaft unmittelbar bestehenden als auch die durch wiederholte Einwirkung bedingten Gefahren ermitteln.

SAMES KREMLIN kann nicht für Personenschäden, sowie direkte oder indirekte Materialschäden verantwortlich gemacht werden, die infolge der Verwendung der Chemikalien entstehen.

2. HANDHABUNG

 **Das Gewicht und die Abmessungen des Geräts prüfen**
(☞ *siehe Abschnitt "Technische Daten" der Bedienungsanleitung*)

Große und schwere Geräte dürfen nur mit den hierzu geeigneten Beförderungsmitteln und durch qualifiziertes Personal auf einer ebenen, freigeräumten Fläche bewegt werden, um ein Umkippen und die Gefahr von Quetschungen auszuschließen.

Der Schwerpunkt befindet sich nicht zwangsläufig im Zentrum der Maschine. Die Baugruppe daher auf max. 10 cm anheben und einen manuellen Stabilitätstest durchführen.

Die Beförderung einer Baugruppe (z.B. Pumpe mit Presse) erfolgt mit einem Gabelhubwagen durch Anheben des Rahmens der Baugruppe von unten.



Bitte beachten: Jeder Pumpenmotor ist mit einer Ringschraube ausgerüstet. Diese Ringschraube dient nur zum Anheben einer Pumpe und darf unter keinen Umständen für den Transport einer kompletten Anlage verwendet werden.

3. LAGERUNG

Lagerung vor Installation:

- Lagertemperatur: 0 / +50 °C
- Anlage vor Staub, Wasser, Feuchtigkeit und Stoßeinwirkung schützen.

Lagerung nach Installation:

- Betriebstemperatur: +15 / +35 °C
- Anlage vor Staub, Wasser, Feuchtigkeit und Stoßeinwirkung schützen.

4. UMGEBUNG VOR ORT

Das Gerät muss auf einer festen, waagerechten Fläche installiert werden (z.B. Betonplatten).

Das Gerät sollte durch entsprechende Maßnahmen fixiert und stabilisiert werden. Zum Beispiel durch Verankerung mit Dübel oder anderen Befestigungsmittel auf dem Boden oder an der Wand. Die Verankerung muss so stabil sein, dass das Gerät keine Eigenbewegungen ausführen kann.



Zur Vermeidung von Gefahren durch statische Elektrizität ist eine Erdung des Geräts und aller seiner Bestandteile erforderlich.

- **Für die Pumpenausrüstung** (Pumpen, Hubwerke, Rahmen...) wird ein Draht von 2,5 mm Querschnitt auf dem Gerät befestigt. Dieser Draht ist für die Erdung des Geräts zu verwenden. Bei Umgebungen, in denen aufgrund besonders ungünstiger Bedingungen (unzureichender mechanischer Schutz des Erdungsdrahts, Vibrationen, mobiles Gerät ...) die erhöhte Wahrscheinlichkeit von Beeinträchtigungen der Erdungsfunktion besteht, muss der Anwender den 2-5-mm-Draht durch eine Vorrichtung ersetzen, die an die Anforderungen dieser Umgebung besser angepasst ist (Draht mit größerem Querschnitt, Massegeflecht, Befestigung durch Ringöse usw.).

Die Kontinuität der Erdung durch einen qualifizierten Elektriker prüfen lassen. Wenn die Kontinuität der Erdung nicht gewährleistet ist, sind die Klemme, der Erdungsdraht und der Erdungspunkt zu prüfen. Das Gerät nicht verwenden, bevor die Kontinuität der Erdung sichergestellt ist.

- **Die Pistole** muss über den Luft- oder Materialschlauch geerdet werden. Wenn für die Zerstäubung eine Becherspritzpistole verwendet wird, muss der Luftschlauch leitfähig sein.
- **Die zu lackierenden Teile** sind ebenfalls durch mit Zangen versehene Erdungskabel oder - falls sie aufgehängt sind - mit Hilfe von Haken zu erden, die ständig sauber gehalten werden müssen.

Alle Gegenstände, die sich im Arbeitsbereich befinden, müssen ebenfalls geerdet werden.



- **Entflammbare Materialien** nur dann im Arbeitsbereich lagern, wenn diese unbedingt benötigt werden.
- Die betreffenden Materialien sind in **den Normen entsprechenden geerdeten Behältern** aufzubewahren.
- Nur geerdete **Metalleimer** für die Reinigungslösemittel verwenden.
- **Karton und Papier sind untersagt**, da sie sehr schlechte Leiter bzw. Isolierstoffe sind.

5. KENNZEICHNUNG DER GERÄTE



Dieses Gerät hat ein Typenschild mit dem Namen des Herstellers, dem Gerätetyp, den wichtigen Hinweisen für die Benutzung des Gerätes (Druck, Spannung...) und dem nebenstehenden Piktogramm.

Ihr Gerät wurde aus hochwertigen Materialien und Bauteilen hergestellt, die aufbereitet und wieder verwendet werden können.

Wenn Sie dieses Symbol mit der durchgekreuzten Mülltonne auf Rädern vorfinden, wurde das Produkt nach der EU-Richtlinie 2012/19/UE gefertigt.

Bitte informieren Sie sich über die jeweiligen örtlichen Sammelsysteme für elektronische Geräte. Bitte befolgen Sie die örtlichen Bestimmungen und **entsorgen Sie Ihre Altgeräte nicht über den normalen Hausmüll**. Die Vorschriftsmäßige Entsorgung Ihres Altgerätes schützt die Umwelt und die Gesundheit der Menschen.

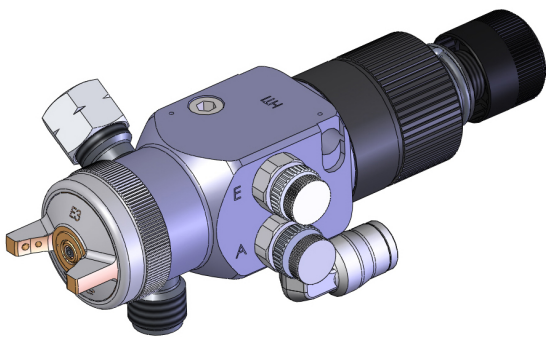

AUTOMATIK LUFTPISTOLE

A 29

Demontage / Montage

ÜBERSETZUNG DER ORIGINAL BETRIEBSANLEITUNG

WICHTIGER HINWEIS: *Vor Lagerung, Installation oder Inbetriebnahme des Geräts, lesen Sie bitte sorgfältig alle Betriebsanleitungen die zu diesem Gerät gehören. Dieses Gerät darf nur von geschultem Personal betrieben und gewartet werden.*

ALLE IN DIESEM DOKUMENT ENTHALTENEN SCHRIFTLICHEN ANGABEN UND ABBILDUNGEN STELLEN DIE NEUESTEN PRODUKTINFORMATIONEN DAR. WIR BEHALTEN UNS DAS RECHT VOR, JEDERZEIT OHNE VORANKÜNDIGUNG ÄNDERUNGEN VORZUNEHMEN.

SAMES KREMLIN SAS
13, chemin de Malacher
38 240 - MEYLAN - France
☎ : 33 (0)4 76 41 60 60

www.sames-kremlin.com



ACHTUNG:

Vor jedem Eingriff an der Pistole (Wartung, Reparatur) muss die Druckluftversorgung abgesperrt werden und durch Öffnen der Pistole die Gesamtanlage drucklos gemacht werden.

Diese Pistole hat die ATEX Zulassung, deswegen darf sie nie verändert werden. Bei Nichtbeachtung dieser Anordnung, können wir keine Verantwortung für eine einwandfreie, regelkonforme Funktion der Pistole übernehmen.

Vor der Demontage eines Elementes, sollte man einige Vorsichtsmaßnahmen beachten:

- Entleeren Sie die Farbe, die sich noch im Farbbehälter befindet.
- Füllen Sie den Behälter mit Reinigungsmittel.
- Zerstäuberluft herunterdrehen und absperren.
- So lange die Pistole öffnen, bis sauberes Reinigungsmittel austritt.
- Die Materialversorgung zur Pistole abstellen.
- Die Pistole öffnen, um den Druck in der Materialleitung abzubauen.
- Die Teile für die Reinigung oder Erneuerung, abmontieren.

Vor dem Zusammenbau muss man einige Regeln beachten:

- Reinigen Sie alle Teile mit Reinigungsmittel und einem Pinsel oder einem Putztuch.
- Falls notwendig, neue Dichtungen montieren. Diese vor der Montage mit PTFE-Fett einschmieren.
- Falls nötig neue Ersatzteile einbauen.

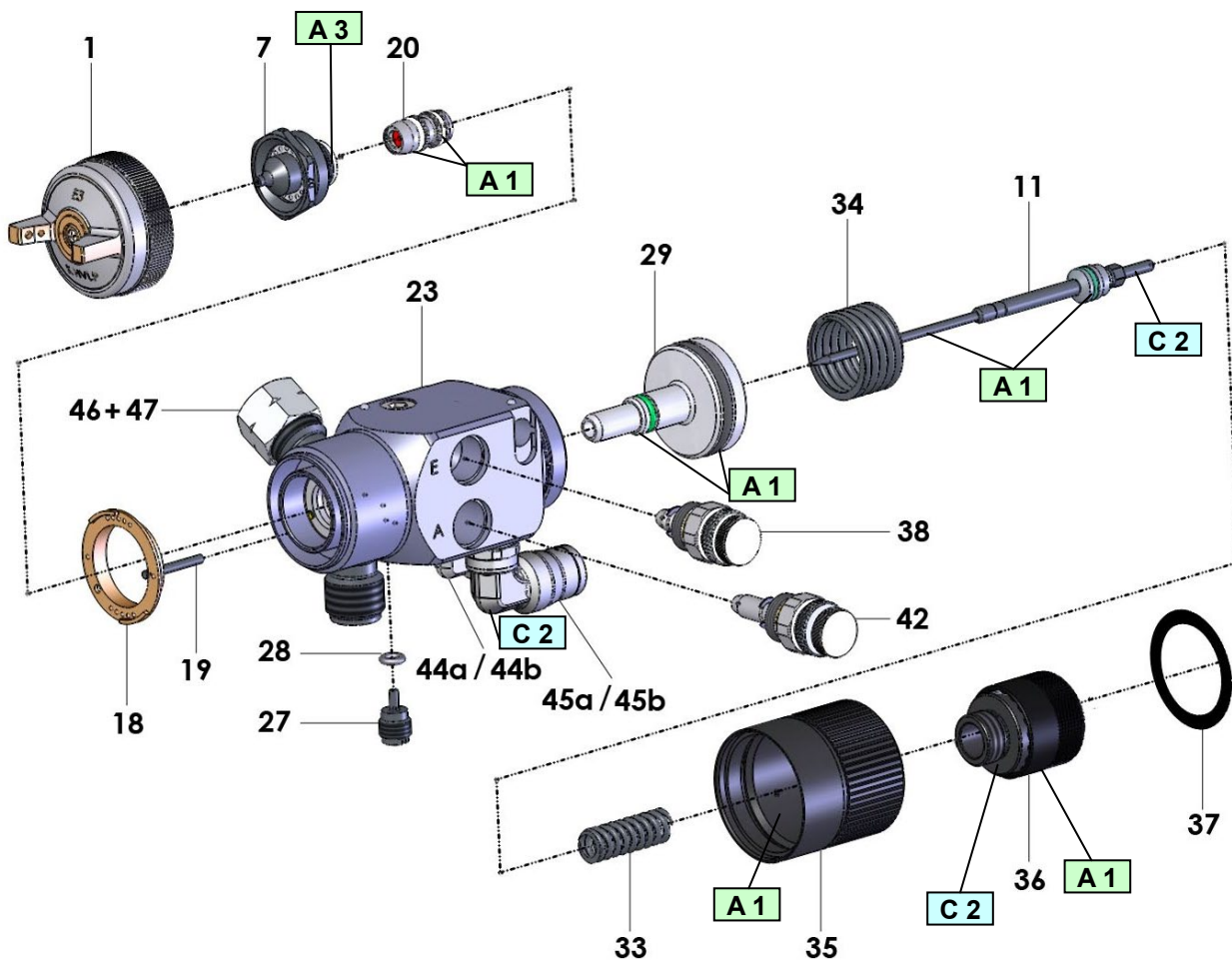

Pos.	Montage-Hinweis	Bezeichnung	Artikel-Nr.
A 1	PTFE-Fett	PTFE Fett (10 ml)	560.440.101
A 3	Vaseline	-	560.440.002
C 2	Niedrigfester anaerober Kleber	Loctite 222 (50 ml)	554.180.010



ANMERKUNG:

Die beiden Materialanschlüsse P1 und P2 nicht herausschrauben.

▪ **PISTOLE WECHSELN**

Material- und Luftzufuhr der Pistole absperren.

Die ganze Anlage druckentlasten.

Die Pistole von der Halterung entfernen.

Neue Pistole aufmontieren.

▪ **PACKUNG UND FARBNADEL**

Zylinder (35) abschrauben - (Achten Sie auf die Federn 33 und 34).

Farbnadel und Kolben (11 und 29) zusammen nach hinten ziehen.

Den Zerstäuberkopf (1) und die Düse (7) beiseitelegen.

Die Schraube (27) durch 2 Drehungen (Leck-Anzeige) lösen.

Die Packung (20) mit einem Schraubenzieher von hinten (anstelle der Nadel) nach vorn hinausdrücken.

Alles sorgfältig mit Verdünnung reinigen und mit Druckluft trocknen.

Alle Dichtungen austauschen.

Die neue Packung von vorne einführen

➔ **WICHTIG: Die Packung bis zum Ende in den Pistolenkörper eindrücken.**

Die Leck-Anzeige (27) festziehen.

Kolben mit Farbnadel (29 und 11) wieder montieren.

Federn (33 und 34) wieder einbauen.

Den Zylinder (35) aufschrauben.

Düse (7) und Zerstäuberkopf (1) montieren, wobei zuvor der Nadelanschlag (36) herausgedreht worden ist.



Während der Pistolenmontage sollten Sie den indexierten Nadelanschlag völlig herausschrauben und überprüfen ob die 3 folgenden Elemente überein stimmen:

- das Zeichen auf dem Körper,
- die Null des Indexierungsringes,
- der Strich auf dem Anschlag.

Wenn diese Elemente nicht in einer Reihe sind, müssen Sie die Skalenscheibe vom Nadelanschlag abziehen und so einsetzen, dass der Strich mit der Null in einer Linie steht.

Doc. 573.388.050

Date/Datum/Fecha : 14/03/17

Annule/Cancel/Ersetzt/Anula :
24/07/13

Modif. / Änderung :

Mise à jour / Update / Aktualisierung
/ Actualización

Pièces de rechange

Spare parts list

Ersatzteilliste

Piezas de repuesto

A 29 HTi - A 29 HPA

**PISTOLET AUTOMATIQUE PNEUMATIQUE / AIRSPRAY GUN
PNEUMATISCHE PISTOLE / PISTOLA NEUMÁTICA**



- A 29 HTi :** Pistolet à haut taux de transfert / Gun with high transfer efficiency
Pistole mit ausgezeichneter Übertragungsrate / Pistola con alta tasa de transfer
- A 29 HPA :** Pistolet à haut pouvoir d'atomisation / Gun with high spraying quality
Pistole mit hoher Zerstäubungsqualität / Pistola con alto poder de atomización

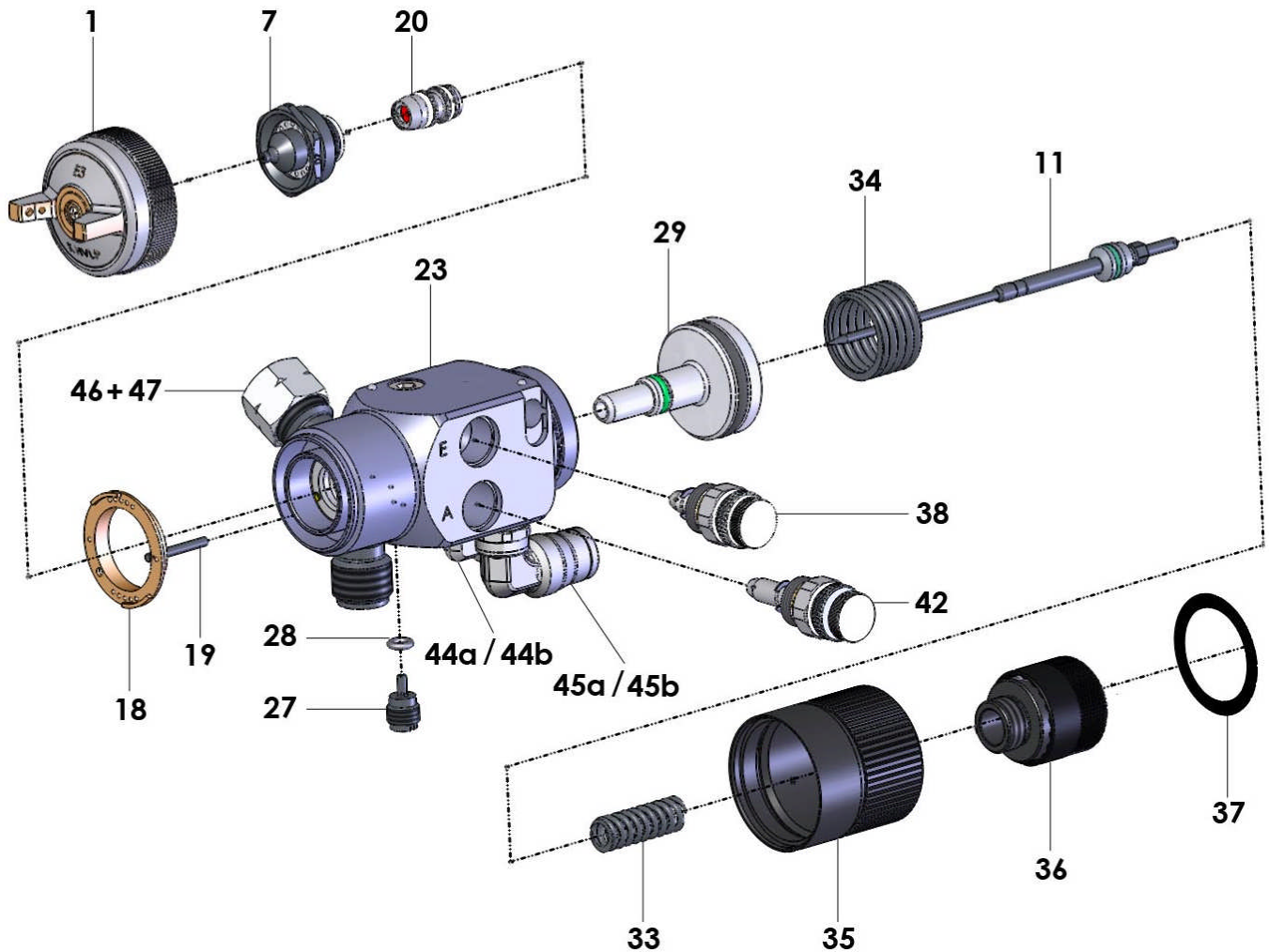

A 29 HTi

A 29 HTi (KHVLP)	#	A 29 HTi	#
(α)	129 310 000	(α)	129 310 000
+ 06 E3 KHVLP	135 310 012	+ 06 EP 3	135 310 011
+ 07 E3 KHVLP	135 310 001	+ 07 EP 3	135 310 006
+ 09 E3 KHVLP	135 310 002	+ 09 EP 3	135 310 007
+ 12 E3 KHVLP	135 310 003	+ 12 EP 3	135 310 008
+ 15 E3 KHVLP	135 310 004	+ 15 EP 3	135 310 009
+ 18 E3 KHVLP	135 310 005	+ 18 EP 3	135 310 010

A 29 HTi Leather	#	# (x 10)
(α)		-
+ F09 EP3	135 311 034	135 311 534
+ F09 EL3	135 311 044	135 311 544
+ F12 EP3	135 311 035	135 311 535
+ F12 EL3	135 311 045	135 311 545

(α) : Pistolet sans projecteur / Gun without projector / Pistole ohne Zerstäubereinheit / Pistola sin proyector

A 29 HPA

A 29 HPA	#
(α)	129 315 000
+ 06 EN 3L	135 315 006
+ 07 EN 3L	135 315 001
+ 09 EN 3L	135 315 002
+ 12 EN 3L	135 315 003
+ 15 EN 3L	135 315 004
+ 18 EN 3L	135 315 005

(α) : Pistolet sans projecteur / Gun without projector / Pistole ohne Zerstäubereinheit / Pistola sin proyector

Projecteur / Projector / Zerstäubereinheiten / Proyector (Ind. 1+7+11)					
Ind. 1+7+11	#	Ind. 1+7+11	#	Ind. 1+7+11	#
06 E3 K HVLP	031 300 012	06 EP 3	031 300 011	06 EN 3L	031 305 006
07 E3 K HVLP	031 300 001	07 EP 3	031 300 006	07 EN 3L	031 305 001
09 E3 K HVLP	031 300 002	09 EP 3	031 300 007	09 EN 3L	031 305 002
12 E3 K HVLP	031 300 003	12 EP 3	031 300 008	12 EN 3L	031 305 003
15 E3 K HVLP	031 300 004	15 EP 3	031 300 009	15 EN 3L	031 305 004
18 E3 K HVLP	031 300 005	18 EP 3	031 300 010	18 EN 3L	031 305 005

Ind. 1+7+11	#	Ind. 1+7+11	#
+ F09 EP3	031 300 034	+ F09 EL3	031 300 044
+ F12 EP3	031 300 035	+ F12 EL3	031 300 045

Tête / Aircap / Luftkappe / Cabezal	
Ind. 1	#
E 3 K HVLP	132 300 100
EP 3	132 300 300
EN 3L	132 305 200
EL 3	132 300 500

Buse / Nozzle / Düse / Boquilla (ind. 7)			Pointeau / Needle / Nadel / Aguja (ind. 11)	
Ind. 7	Ø (mm / ")	#	Ind. 11	#
06	0,6 / 0.023	134 130 050	06 - 07 - 09 - 12	033 300 100
F06	0,6 / 0.023	134 133 050		
07	0,7 / 0.028	134 130 100		
F07	0,7 / 0.028	134 133 110		
09	0,9 / 0.035	134 130 200		
F09	0,9 / 0.035	134 133 210		
12	1,2 / 0.047	134 130 300		
F12	1,2 / 0.047	134 133 310	15 - 18	033 300 200
15	1,5 / 0.059	134 130 600		
F15	1,5 / 0.059	134 133 610		
18	1,8 / 0.071	134 130 700		
F18	1,8 / 0.071	134 133 710		

PIECES DE RECHANGE - PARTS IDENTIFICATION LIST - ERSATZTEILLISTE - PIEZAS DE REPUESTO

Pièces communes - Common parts - Gleiche Teile - Partes comunes

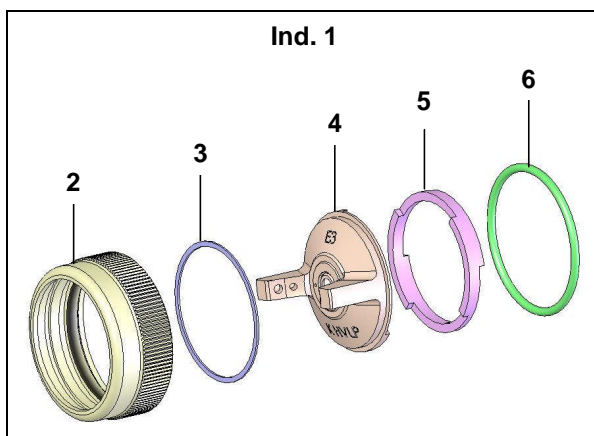

Ind	#	Désignation	Description	Bezeichnung	Denominación	Qté
*1	-	Tête indexée complète (voir tableau)	Indexed aircap assembly (refer to chart)	Zerstäuberkopf kpl. mit Indexiererring (siehe Tabelle)	Cabezal completo indexado (consultar cuadro)	1
2	029 130 005	• Bague de tête	• Aircap ring	• Haltering	• Anillo de cabezal	1
3	129 080 007	• Joint de tête (les 2)	• Aircap seal (pack of 2)	• O-Ring (10 St.)	• Junta de cabezal (x 2)	1
4	NC / NS	• Tête nue	• Aircap only	• Luftkappe	• Cabezal solo	1
5	032 300 102	• Anneau d'indexage	• Index ring	• Indexierter ring	• Anillo de indexación	1
6	150 040 309	• Joint de bague (les 10)	• Ring seal (pack of 10)	• O-Ring (10 St.)	• Junta de anillo (x 10)	1

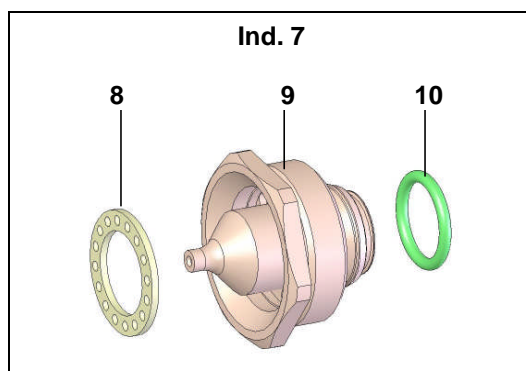

Ind	#	Désignation	Description	Bezeichnung	Denominación	Qté
*7	-	Buse équipée (voir tableau)	Nozzle assembly (refer to chart)	Düse kpl. (siehe Tabelle)	Boquilla equipada (consultar cuadro)	1
8	129 130 004	• Bague de répartition (les 5)	• Distribution ring (pack of 5)	• Luftverteilerring (5 St.)	• Anillo de distribución (bolsa de 5)	1
9	NC / NS	• Buse	• Nozzle	• Düse	• Boquilla	1
10	129 209 902	• Joint de buse (les 5)	• Nozzle seal (pack of 5)	• O-Ring, Düse (5 St.)	• Junta de boquilla (x 5)	1

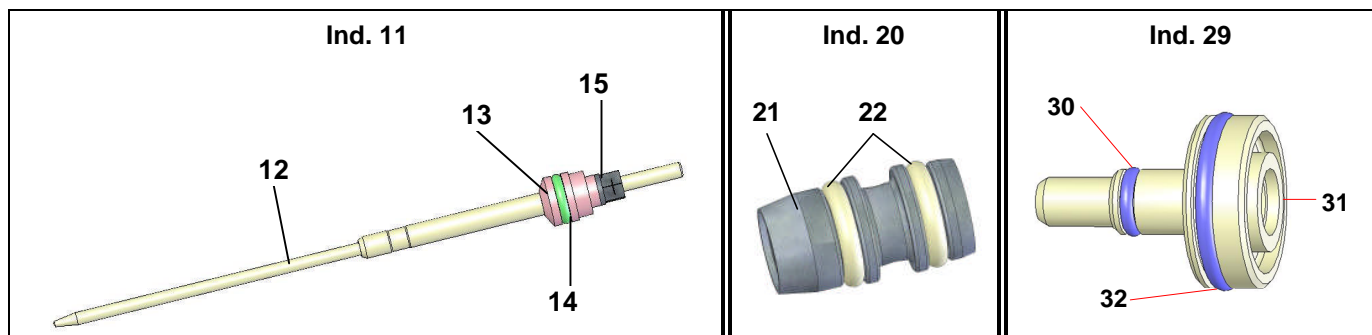

Ind	#	Désignation	Description	Bezeichnung	Denominación	Qté
*11	-	Pointeau équipé (voir tableau)	Needle assembly (refer to chart)	Farbnadel kpt (siehe Tabelle)	Aguja equipada (consultar cuadro)	1
12	NC / NS	• Pointeau	• Needle	• Nadel	• Aguja	1
13	029 251 301	• Entraîneur de pointeau	• Needle retainer	• Nadelmitnehmer	• Arrastre de aguja	1
14	129 400 915	• Joint FPM (les 10)	• FPM O-Ring (x 10)	• O-Ring, FPM (x 10)	• Junta FPM (x 10)	1
15	029 251 303	• Ecrou special	• Special nut	• Spezialmutter	• Tuerca especial	1
18	129 300 025	Bague de répartition d'air (les 5)	Air distribution ring (pack of 5)	Luftverteilerling (5 St.)	Anillo de distribución de aire (bolsa de 5)	1
19	029 300 026	Goupille	Pin	Splint	Pasador	1
*20	129 690 039	Cartouche complète	Cartridge assembly	Nadelpackung, kpl.	Cartucho completo	1
21	NC / NS	• Cartouche	• Cartridge	• Nadelpackung	• Cartucho	1
22	909 429 702	• Joint blanc (polyfluid)	• White seal, Polyfluid	• O-Ring, weiß, Polyfluid	• Junta blanca, Polifluido	2
23	NC / NS	Corps A29 HTi	Body, model A29 HTi	Pistolenkörper, A29 HTi	Cuerpo A29 HTi	1
-	NC / NS	Corps A29 HPA	Body, model A29 HPA	Pistolenkörper, A29 HPA	Cuerpo A29 HPA	1
27	029 697 001	Témoin de fuite	Detector, fluid leakage	Lüftungsschraube	Testigo de fuga	1
28	129 529 903	Joint (les 10)	Seal (x 10)	Dichtung (10 St.)	Junta (bolsa de 10)	1
*29	129 690 010	Piston équipé	Piston assembly	Kolben, kpl.	Pistón equipado	1
30	129 479 910	• Joint R6 (les 10)	• Seal, model R6 (x 10)	• O-Ring, R6 (10 St.)	• Junta R6 (bolsa de 10)	1
31	NC / NS	• Piston seul	• Piston only	• Kolben, nackt	• Pistón solo	1
32	909 130 522	• Joint noir R20	• Black seal, model R20	• O-Ring, schwarz, R20	• Junta negra, tipo R20	1
*33	050 312 226	Ressort de pointeau (inox)	Needle spring (stainless steel)	Feder für Farbnadel (Edelstahl)	Muelle de aguja (inox)	1
*34	050 313 504	Ressort de piston	Piston spring	Feder für Kolben	Muelle de pistón	1
35	029 690 041	Cylindre	Cylinder	Luftzylinder	Cilindro	1
36	129 300 020	Équipement d'indexage	Index equipment	Indexierter Nadelanschlag	Equipo de indexación	1
*37	149 022 012	Cadran d'indexage	Index dial	Indexierte Skalenscheibe	Disco de indexación	1

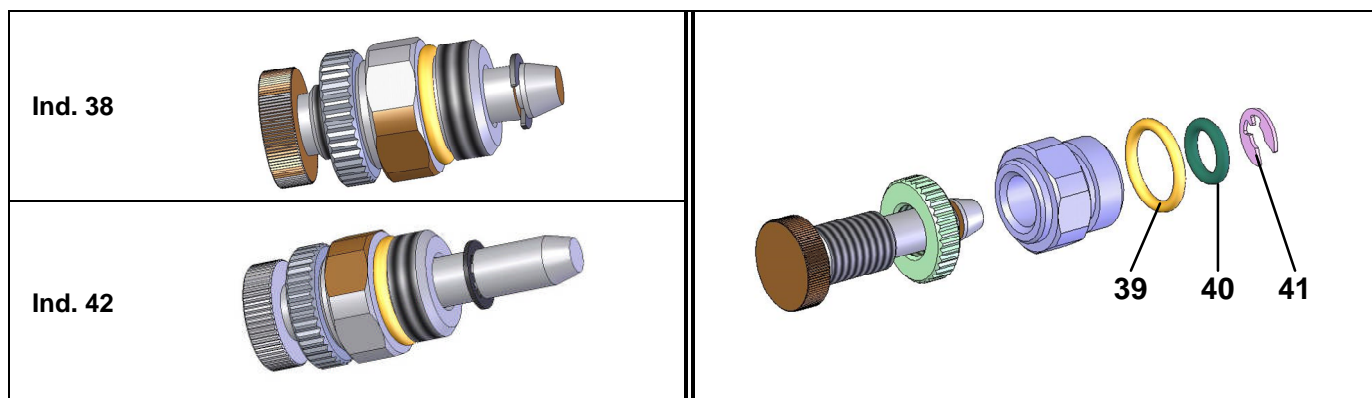

Ind	#	Désignation	Description	Bezeichnung	Denominación	Qté
*38	129 697 070	Pointeau d'air (évents)	Air adjuster assembly	Spritzstrahlregulier-ventil (Hornluft)	Aguja de aire (eventos)	1
39	129 529 907	• Joint (les 10)	• Seal (x 10)	• O-Ring (10 St.)	• Junta (bolsa de 10)	1
40	129 400 915	• Joint (les 10)	• Joint (les 10)	• O-Ring (10 St.)	• Junta (bolsa de 10)	1
41	102 202 101	• Circlips Ø 5 (les 10)	• Ring, Ø 5 (x 10)	• Sicherungsring (10 St.)	• Anillo truarc Ø 5 (x 10)	1
*42	129 315 020	Pointeau d'air (air au centre)	Air adjuster assembly	Spritzstrahlregulier-ventil (Mittenluft)	Aguja de aire (aire al centro)	1
39	129 529 907	• Joint (les 10)	• Seal (x 10)	• O-Ring (10 St.)	• Junta (bolsa de 10)	1
40	129 400 915	• Joint (les 10)	• Joint (les 10)	• O-Ring (10 St.)	• Junta (bolsa de 10)	1
41	102 202 101	• Circlips Ø 5 (les 10)	• Ring, Ø 5 (x 10)	• Sicherungsring (10 St.)	• Anillo truarc Ø 5 (x 10)	1
46	050 273 301	Ecrou 3/8 NPS	Nut, model 3/8 NPS	Mutter, 3/8 NPS	Tuerca, tipo 3/8 NPS	1
47	029 315 027	Bouchon	Plug	Stopfen	Tapón	1

Pièces spécifiques - Specific parts - Spezifische Teile - Partes específicas

Mod. A29 HTi - A29 HPA

Ind	#	Désignation	Description	Bezeichnung	Denominación	Qté
44a	552 262	Raccord coudé M 1/8" G - T 4 x 6 (air de commande)	Elbow fitting (control) male 1/8" G - hose 4 x 6	Winkelnippel (Steuerluft) AG 1/8" G - Schlauch 4 x 6	Racor acodado (mando) M1/8" G - Tubería 4 x 6	1
45a	552 280	Raccord coudé M 1/4" G - T 8 x 10 (air de pulvérisation)	Elbow fitting (spraying air) male 1/4" G - hose 8 x 10	Winkelnippel (Zerstäubungsluft) AG 1/4" G - Schlauch 8 x 10	Racor acodado (aire de pulverización) M1/4" G - Tubería 8x10	1

Mod. A29 HTi Leather

Ind	#	Désignation	Description	Bezeichnung	Denominación	Qté
44b	905 121 035	Coude G 1/8 - T 6x8	Elbow, model G 1/8 - T 6x8	Winkelnippel, 1/8 - 6x8	Codo, tipo G 1/8 - T 6x8	1
45b	905 121 036	Coude G 1/4 - T 10x12	Elbow, model G 1/4 - T 10x12	Winkelnippel, 1/4 - 10x12	Codo, tipo G 1/4 - T 10x12	1

POCHETTES - KITS - SÄTZE - BOLSAS

Ind	#	Désignation	Description	Bezeichnung	Denominación	Qté
*	129 310 901	Pochette de joints (ind. 3, 6, 10, 14, 22x2, 28, 30, 32, 39x2, 40x2, 41x2 + tube de graisse)	Package of seals (ind. 3, 6, 10, 14, 22x2, 28, 30, 32, 39x2, 40x2, 41x2 + grease tube)	Dichtungssatz (Pos. 3, 6, 10, 14, 22x2, 28, 30, 32, 39x2, 40x2, 41x2 + tube-fett)	Bolsa de juntas (índ. 3, 6, 10, 14, 22x2, 28, 30, 32, 39x2, 40x2, 41x2 + tubo de grasa)	1

OPTION - ON REQUEST - OPTIONEN - OPCIÓN

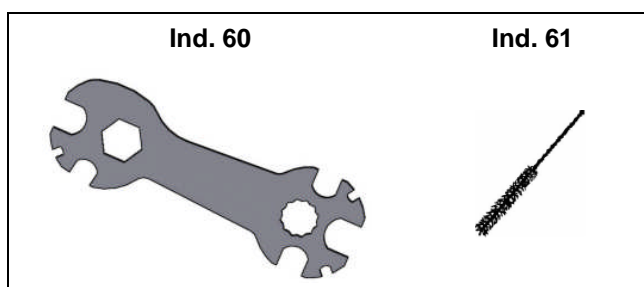

Ind	#	Désignation	Description	Bezeichnung	Denominación	Qté
60	049 030 042	Clé plate	Gun wrench	Pistolenschlüssel	Llave para pistola	1
61	906 300 101	Goupillon	Large size brush	Pistolenreinigungsbürste	Cepillo grande	1

ACCESSOIRES - ACCESSORIES - ZUBEHÖR - ACCESORIOS

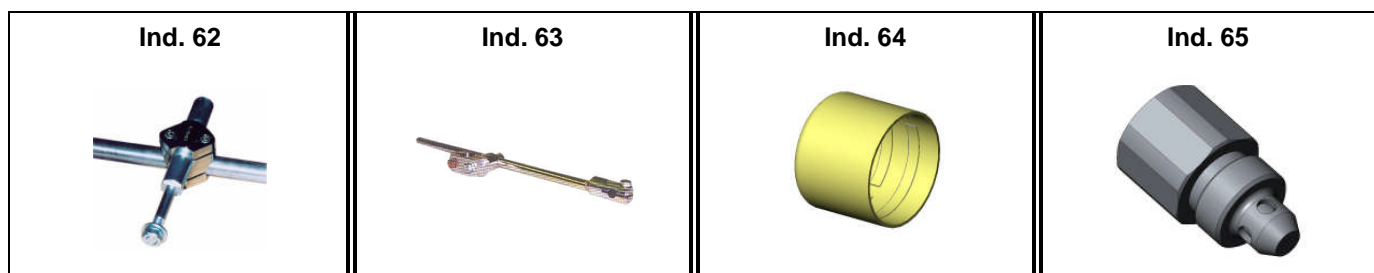

Ind	#	Désignation	Description	Bezeichnung	Denominación	Qté
62	049 351 000	Support de fixation pour pistolet (Ø 16 longueur : 100 mm)	Gun mounting support (Ø 16 / 5/8" Length : 100 mm / 4")	Pistolenthalterung (Ø 16 - Länge : 100 mm)	Soporte de fijación para pistola (Ø 16 longueur : 100 mm)	1
63	049 351 705	Support de fixation orientable	Swivelling mounting support	Halterung verstellbar	Soporte de fijación orientable	1
64	106 380 856	Cape de protection (x 6)	Protective cap (x 6)	Schutzkappe (x 6)	Capa de protección (x 6)	1
65	029 697 003	Raccord pour réglage largeur de jet à distance	Remote adjusting fan width	Spezialanschluss zur Fernverstellung der Spritzstrahlbreite (dauerabblasend)	Racor regulación anchura abanico a distancia	1

- * Pièces de maintenance préconisées.
- * Preceding the index number denotes a suggested spare part.
- * Bezeichnete Teile sind empfohlene Ersatzteile.
- * Piezas de mantenimiento preventivas.

- N C : Non commercialisé.
- N S : Denotes parts are not serviceable.
- N S : Bezeichnete Teile gibt es nicht einzeln, sondern nur komplett .
- N S : no suministrado.



AUTOMATIK LUFTPISTOLE

VORBEUGENDE WARTUNG

ÜBERSETZUNG DER ORIGINAL BETRIEBSANLEITUNG

WICHTIGER HINWEIS: Vor Lagerung, Installation oder Inbetriebnahme des Geräts, lesen Sie bitte sorgfältig alle Betriebsanleitungen die zu diesem Gerät gehören. Dieses Gerät darf nur von geschultem Personal betrieben und gewartet werden.

ALLE IN DIESEM DOKUMENT ENTHALTENEN SCHRIFTLICHEN ANGABEN UND ABBILDUNGEN STELLEN DIE NEUESTEN PRODUKTINFORMATIONEN DAR. WIR BEHALTEN UNS DAS RECHT VOR, JEDERZEIT OHNE VORANKÜNDIGUNG ÄNDERUNGEN VORZUNEHMEN.

SAMES KREMLIN SAS

13, chemin de Malacher
38 240 - MEYLAN - France

☎ : 33 (0)4 76 41 60 60

www.sames-kremlin.com

Diese Spritzpistole ist ein Präzisionswerkzeug. Damit sie einwandfrei funktioniert, muss sie regelmäßig und gewissenhaft gewartet werden. Alle beweglichen Teile, Achsen und Federn von Zeit zu Zeit mit Vaseline einfetten.

Eine Reinigung geht schneller und leichter, wenn sie sofort nach Arbeitsende durchgeführt wird.

Damit die Pistole immer gut funktioniert, empfehlen wir, die Dichtungen alle sechs Monate zu ersetzen.

Niemals Stahlbürsten oder Feilen zur Reinigung benutzen und keine Zangen für die Demontage einsetzen.

Wenn möglich, mehrmals täglich das Äußere des Pistolenkopfes, mit Pinsel und Verdünnung reinigen.

▪ **AUßERBETRIEBNAHME FÜR EINIGE MINUTEN**

Die Anlage unter Druck belassen. Wenn der Zerstäuberkopf mit Lack verschmutzt ist, sollte er mit Pinsel und Lösungsmittel gereinigt werden.

▪ **AUßERBETRIEBNAHME FÜR LÄNGERE ZEIT**

Materialversorgung druckentlasten.

Den Zerstäuberkopf von der Spritzpistole abschrauben und ihn in einen kleinen Behälter mit Lösungsmittel legen und mit der Reinigungsbürste säubern.

Die gesamte Anlage mit Verdünnung durchspülen und damit gefüllt stehen lassen.

Die Pistole sollte über die Düse gespült werden. Dazu die Pistole, ohne Zerstäuberluft so lange öffnen, bis klare Verdünnung austritt.

Die Pistole niemals komplett in Verdünnung legen.



AUTOMATIK LUFTPISTOLE

FEHLERSUCHE

ÜBERSETZUNG DER ORIGINAL BETRIEBSANLEITUNG

WICHTIGER HINWEIS: Vor Lagerung, Installation oder Inbetriebnahme des Geräts, lesen Sie bitte sorgfältig alle Betriebsanleitungen die zu diesem Gerät gehören. Dieses Gerät darf nur von geschultem Personal betrieben und gewartet werden.

ALLE IN DIESEM DOKUMENT ENTHALTENEN SCHRIFTLICHEN ANGABEN UND ABBILDUNGEN STELLEN DIE NEUESTEN PRODUKTINFORMATIONEN DAR. WIR BEHALTEN UNS DAS RECHT VOR, JEDERZEIT OHNE VORANKÜNDIGUNG ÄNDERUNGEN VORZUNEHMEN.

SAMES KREMLIN SAS

13, chemin de Malacher
38 240 - MEYLAN - France

☎ : 33 (0)4 76 41 60 60

www.sames-kremlin.com

▪ **DER SPRITZSTRAHL IST BOGENFÖRMIG**

Drehen Sie den Zerstäuberkopf um 180°.

Ist der Bogen anders herum, prüfen Sie die Luftauslässe der Hörner (Verstopfung oder Beschädigung); ansonsten, überprüfen Sie die Düse auf Beschädigung.

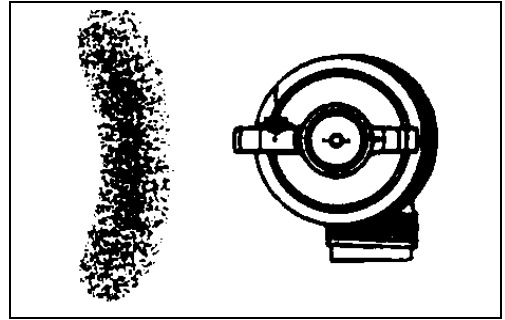

▪ **UNGLEICHMÄßIGER SPRITZSTRAHL**

Reinigung der Zentralbohrung der Luftkappe mit Lösungsmittel und Reinigungsbürste..

Prüfen, ob die Düse mittig sitzt. (Luftkappe verklemmt)

Erhöhung des Öffnungsweges der Nadel. Bei zu geringer Öffnung wird der Spritzstrahl deformiert.

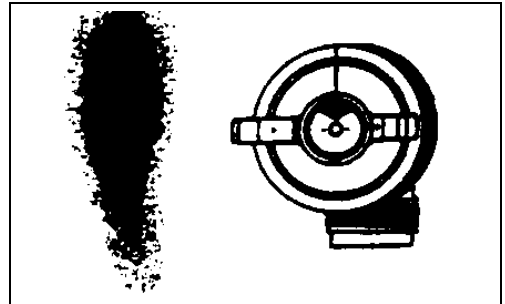

▪ **STRAHL IST DER MITTE DÜNNER**

Vermindern Sie den Luftstrom, der durch die Lufthörner kommt.

Materialfluss erhöhen.

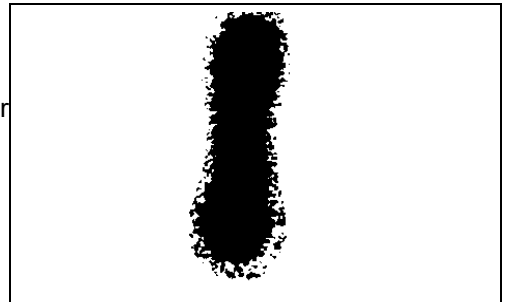

▪ **STRAHL IST DER MITTE BREITER**

Verstärken Sie den Luftstrom, der durch die Lufthörner kommt.

Reduzieren des Materialflusses oder der Viskosität.

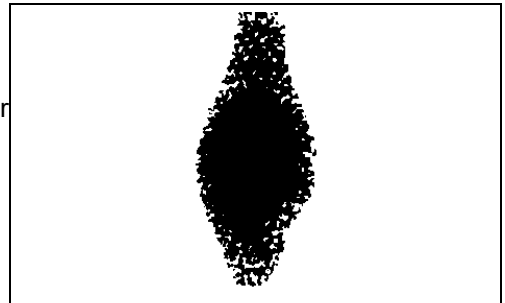

▪ **SPRITZSTRAHL FLATTERT**

Man sagt üblicherweise, dass der Spritzstrahl der Pistole stottert.

Dieses Phänomen wird durch eine Luftzufuhr im Materialkreislauf hervorgerufen:

- Der Materialbehälter kann leer sein: Material nachfüllen.
- Pumpe saugt Luft an. (Saugschlauch lose oder defekt)
- Die Düse ist nicht genügend festgezogen und sitzt schlecht im Düsensitz: Düse festziehen.

Falls das Problem weiter besteht, Düse abmontieren und reinigen. Kontrollieren, ob der Düsensitz in der Pistole und die konische Dichtfläche der Düse nicht beschädigt sind. Düse wieder einbauen und festziehen.

PROBLEM	URSACHE	LÖSUNG
Kein Farbaustritt aus der Pistole	Düse ist verstopft	Die Pumpe oder Druckbehälter und die Schläuche druckentlasten. Die Düse ausbauen und reinigen.
Der Strahl bricht beim Umschalten des Pumpenhubes zusammen	Luft eintrag in der Materialpumpe	Kontrollieren, dass keine Luft über den Saugschlauch eindringt. Er ist beschädigt oder nicht festgezogen.
	Zu hohe Viskosität	Lack verdünnen
Düsenkopf verschmutzt sehr schnell	Zerstäuberluft zu hoch	Luftdruck reduzieren
	Packung undicht	Packung ersetzen
Material kommt aus den Luftbohrungen des Düsenkopfes	Düsendichtung defekt	Ersetzen
	Düse nicht festgezogen	Festziehen
Materialaustritt an der Düse bei geschlossener Pistole	Unreinheiten im Lack	3 bis 4 Mal Pistole öffnen und schließen.
	Verschleiß der Nadel	Nadel auswechseln
	Verschleiß der Packung	Packung ersetzen



AUTOMATIK LUFTPISTOLE

INBETRIEBNAHME, EINSTELLUNG UND BEDIENUNG

ÜBERSETZUNG DER ORIGINAL BETRIEBSANLEITUNG

WICHTIGER HINWEIS: Vor Lagerung, Installation oder Inbetriebnahme des Geräts, lesen Sie bitte sorgfältig alle Betriebsanleitungen die zu diesem Gerät gehören. Dieses Gerät darf nur von geschultem Personal betrieben und gewartet werden.

ALLE IN DIESEM DOKUMENT ENTHALTENEN SCHRIFTLICHEN ANGABEN UND ABBILDUNGEN STELLEN DIE NEUESTEN PRODUKTINFORMATIONEN DAR. WIR BEHALTEN UNS DAS RECHT VOR, JEDERZEIT OHNE VORANKÜNDIGUNG ÄNDERUNGEN VORZUNEHMEN.

SAMES KREMLIN SAS
13, chemin de Malacher
38 240 - MEYLAN - France
☎ : 33 (0)4 76 41 60 60

www.sames-kremlin.com

1. INBETRIEBNAHME



Sicherheitsbestimmungen :

- Richten Sie die Pistole nie auf Personen. Nie den Spritzstrahl mit dem Körper (Hände, Finger, usw.) oder mit einem Tuch aufhalten.
- Eine Materialinjektion in die Haut oder andere Teile des Körpers (Augen, Finger, usw.) muss sofort ärztlich behandelt werden.
- **Wenn die Pistole außer Betrieb ist, den Abzug immer mit dem Nadelanschlag blockieren.** (Bei Reinigung, Prüfung, Maschinenpflege oder Reinigung der Düse).
- **Luft- und Materialschläuche** vor einer Arbeit, **immer druckentlasten.**



Der Bediener muss seine persönliche Schutzausrüstung wie Handschuhe, Maske, Schutzbrille, Schutzanzug usw. tragen.

Der Bediener muss sich vergewissern, dass der Standort des Gerätes gut be- und entlüftet ist.

Nadelanschlag am hinteren Teil der Pistole abschrauben.

Eine zur Arbeit passende Zerstäubereinheit (Zerstäuberkopf + Düse + Nadel) wählen.

Nadel einsetzen. Nadelanschlag aufschrauben. Düse und Zerstäuberkopf montieren.

Vor dem Festziehen muss der Zerstäuberkopf positioniert werden, um die gewünschte Strahlposition zu erreichen. Der Strahl ist senkrecht, wenn die beiden Hörner des Düsenkopfes waagrecht stehen.

➡ **Es wird geraten, die Pistole auf " GEÖFFNET " zu stellen, um die Düse ohne Beschädigung der Nadel einschrauben zu können.**

2. EINSTELLUNG DER SPRITZPISTOLE

Diese Spritzpistolen haben 3 Einstellmöglichkeiten:

▪ LUFTDRUCK

- Spritzpistole mit dem Druckluftnetz verbinden. (Saubere Luft - Druck: maximal 6 bar).
- Öffnungsdruck der Spritzpistole einstellen (Luftdruck > 3 bar).
- Zerstäuber Luftdruck zur Spritzpistole so einstellen, dass eine gute Zerstäubung erreicht wird.

▪ STRAHLBREITE

Die Strahlbreite wird mit Hilfe des gerändelten Knopfes der Spritzstrahlregulierschraube eingestellt. Hiermit kontrolliert man die Luftzufuhr, die aus den Hörnern der Luftkappe austritt, um vom flachen (weit geöffnet) zum runden (geschlossen) Spritzstrahl zu wechseln.

▪ MATERIALFLUSS

Nachdem die Zerstäubereinheit und der Materialdruck gewählt sind, kann man zusätzlich den Materialfluss beeinflussen, indem man den Öffnungshub der Nadel begrenzt (gerändelter Knopf auf der Rückseite der Pistole).

Eine optimale Einstellung erreicht man mit einer vollständig geöffneten Materialnadel (eine fast geschlossene Nadel ergibt keinen gleichmäßigen Materialfluss).

3. BEDIENUNGSHINWEISE ZUR SPRITZPISTOLE

Vor Montage des Zerstäuberkopfes auf die Pistole, diesen senkrecht halten, um ihn vor dem Festziehen des Überwurfringes in die korrekte Position zu bringen

Die Spritzpistole immer senkrecht zu der zu lackierenden Fläche montieren.

Nicht vergessen, dass die Kreuz-Spritzgänge ein schlechtes Spritzbild nicht korrigieren.

Eine Lackierung mit einer unbewegten Spritzpistole ergibt eine lokale Überladung der Lackschicht.

Darauf achten, dass eine regelmäßige und zufriedenstellende Überlappung der verschiedenen Spritzstreifen vorhanden ist (senkrechte Bewegung der Pistole, waagerechte Bewegung der zu lackierenden Teile).

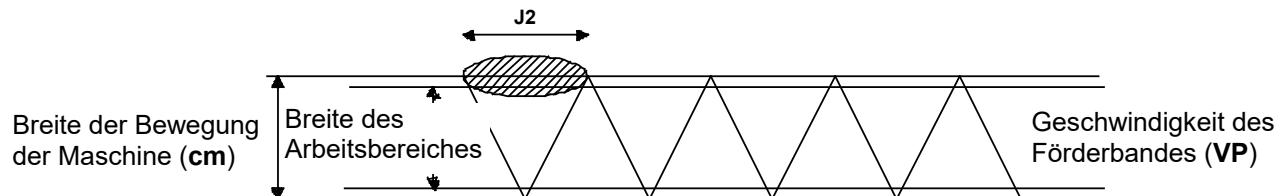

Diese Breite $J2$ für 2 gleichmäßige Lackschichten (1x Vorwärts- und 1x Rückwärtsbewegung) entspricht genau folgender Formel:

$$J2 \text{ (m)} = VP \text{ (m/s)} \times 2 \text{ CM (m)} / VM \text{ (m/s)}$$

VP = Vorschubgeschwindigkeit des Förderbandes der zu lackierenden Teile

CM = komplette Hublänge der Maschine bzw. der Pistolen

VM = Geschwindigkeit der Maschine bzw. der Pistolen

2 = Anzahl der Überdeckungen der Lackschichten (4 um die Anzahl zu verdoppeln).

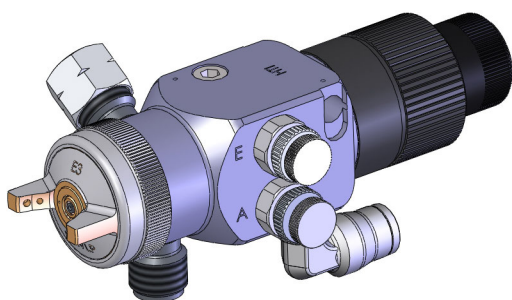

AUTOMATIK LUFTPISTOLEN

A 29

TECHNISCHE DATEN

ÜBERSETZUNG DER ORIGINAL BETRIEBSANLEITUNG

WICHTIGER HINWEIS: *Vor Lagerung, Installation oder Inbetriebnahme des Geräts, lesen Sie bitte sorgfältig alle Betriebsanleitungen die zu diesem Gerät gehören. Dieses Gerät darf nur von geschultem Personal betrieben und gewartet werden.*

ALLE IN DIESEM DOKUMENT ENTHALTENEN SCHRIFTLICHEN ANGABEN UND ABBILDUNGEN STELLEN DIE NEUESTEN PRODUKTINFORMATIONEN DAR. WIR BEHALTEN UNS DAS RECHT VOR, JEDERZEIT OHNE VORANKÜNDIGUNG ÄNDERUNGEN VORZUNEHMEN.

SAMES KREMLIN SAS
13, chemin de Malacher
38 240 - MEYLAN - France
☎ : 33 (0)4 76 41 60 60

www.sames-kremlin.com

1. BESCHREIBUNG

Die Pistole A29 ist für die Zerstäubung von Lacken, Grundierungen und Klebern in automatischen Anlagen entwickelt. Sie kann auf feste Halterungen, auf Automaten oder Roboter gebaut werden.

Die Pistole ist mit einem indexierten Zerstäuberkopf (Stellungen: je 1/4 Umdrehung) und mit einem Nadelanschlag mit Indexierung (Genaueste Wiederholbarkeit der Einstellung, speziell bei kleinen Ausbringmengen) ausgerüstet.

Es gibt 2 Pistolentypen A 29:

A 29 HTi: Luftzerstäubende Spritzpistole mit Niederdruck-Zerstäubung und hoher Übertragungsrate (empfohlen für wasserlösliche Materialien)

A 29 HPA: Spritzpistole mit höchster Spritzqualität (empfohlen für Materialien, die einen höheren Festkörperanteil haben).

2. TECHNISCHE DATEN

TECHNISCHE DATEN	A 29 HTi + Luftkappe E3 KHVLP	A 29 HTi + Luftkappe EP 3	A 29 HPA + Luftkappe EN 3L
Farbe (Körper)	grau	grau	blau
Max. Lufteingangsdruck	6 bar max.		
Max. Materialeingangsdruck	6 bar max.		
Luftdruck zur Steuerung	3 bar mini		
Empfohlener Lufteingangsdruck an der Pistole (bar)	2	2,5	3 bis 5
Arbeitsdruckbereich (bar)	1,5 bis 2,5	2 bis 3	2,5 bis 5,5
Luftverbrauch (m ³ /h)	22 bis 31	21 bis 29	25 bis 45
Materialausbringmenge	Je nach Düse		
Gewicht	585 g		
Max. Materialtemperatur	50°C		
Lacke und Beizen, wasserbasierend oder lösemittelhaltig			
- niedrige Viskosität	* * * *	* * *	* * *
- durchschnittliche Viskosität	* * * *	* * * *	* * * *
- hohe Viskosität	* *	* * *	* * * *
Übertragungsrate mindestens (nach Norm EN 13966-1) (α)	74 % ± 2 %	72 % ± 2 %	63% ± 2 %
Werkstoffe in Kontakt mit dem Material	Edelstahl - gehärteter Edelstahl		
Materialzirkulation	Ja		

(α) : Materialviskosität: 20 s CA n° 4 - 20°C / Abstand des Pistolenkopfes vom Spritzobjekt: 20 cm

Anmerkung: Für die HTi Pistolen, die mit einem Zerstäuberkopf E 3 KHVLP ausgerüstet werden, entspricht ein Luftdruck von 1,6 bar vor der Pistole einem Luftdruck von 0,68 am Kopf der Pistole.

▪ **GEWINDE-ANSCHLÜSSE**

Versorgung	Anschlüsse (Pistole)	Schläuche
Material (P1-P2)	AG 3/8 NPS	Materialschlauch: ID 6,5 mm Minimum (Länge: 7,5m)
Zerstäuberluft (AP)	Steck-Anschlüsse	Polyamidschlauch Ø 8 x 10
Steuerluft (AC)	Steck-Anschlüsse	Polyamidschlauch Ø 4 x 6

Die Pistole A29 ist mit 2 Materialanschlüssen (P1 - P2) ausgerüstet → Materialzirkulation
 Eine Kappe kann auf einem der Materialanschlüsse (P2) montiert werden, um die Pistole ohne Zirkulation einzusetzen.

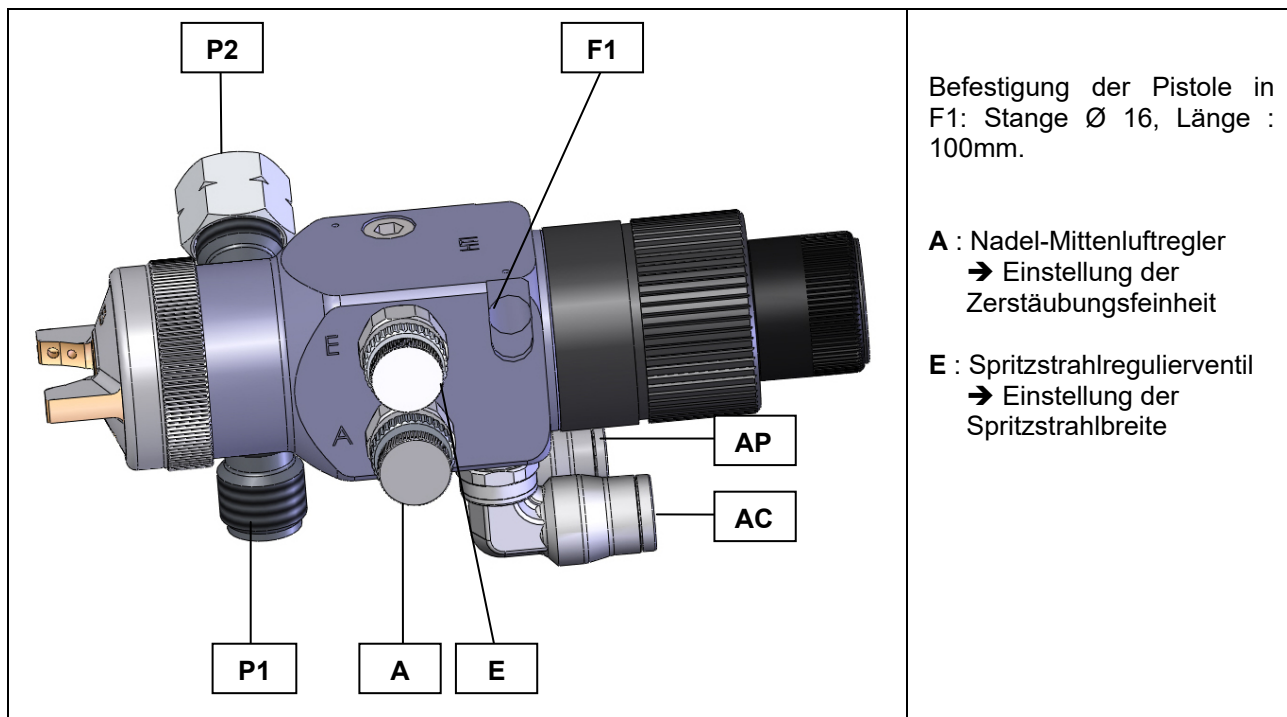

▪ **ABMESSUNGEN**

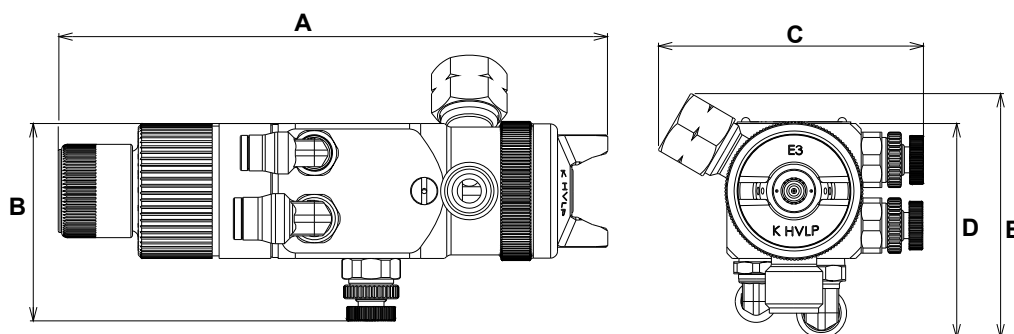

Pos.	A	B	C	D	E	F
A 29 HTi (mm)	160	57	39	77	62	71
A 29 HPA (mm)	162	57	39	77	62	71

▪ **AUSBRINGMENGEN UND SPRITZSTRAHLBREITE**

Düsentyp	Materialausbringungsmenge (g/min)	Spritzstrahlbreite mini.-maxi. (cm)		
		A 29 HTi + Luftkappe E3KHVLP	A 29 HTi + Luftkappe EP 3	A 29 HPA + Luftkappe EN 3L
06	150	10 bis 32 cm	10 bis 27 cm	10 bis 31 cm
07	200	10 bis 32 cm	10 bis 27 cm	10 bis 31 cm
09	250	10 bis 35 cm	10 bis 31 cm	10 bis 38 cm
12	300	10 bis 40 cm	10 bis 31 cm	10 bis 38 cm
15	350	10 bis 41 cm	10 bis 34 cm	10 bis 40 cm
18	400	10 bis 43 cm	10 bis 35 cm	10 bis 41 cm

Messbedingungen der Spritzstrahlbreite:

Materialviskosität: 20 s CA n° 4 - 20°C , Abstand des Pistolenkopfes vom Spritzobjekt: 20 cm

▪ **EINSTELLUNG DER NADELINDEXIERUNG**

Diese Regulierung erlaubt eine sehr exakte Regelung, speziell bei kleinen Ausbringungsmengen.

- Prüfen Sie ob die Düsengröße, die für die Anwendung am besten passt, eingebaut ist.
- Den Nadelanschlag völlig herausdrehen.
- Den Nadelanschlag hineinschrauben, bis Sie die gewünschte Ausbringungsmenge erzielen (Diese Operation verringert den Farbnadelrückzug).
- Die entsprechende Graduierung ablesen, um später die gleiche Einstellung wiederholen zu können.

Anmerkung: 1 Umdrehung entspricht 1 mm des Farbnadelrückzugs (4 Umdrehungen max.).

Jede Zahl entspricht einem Farbnadelrückzug von 5/100 mm

⚠ **Vorsicht: Den Hadelhub nicht mehr als nötig einschränken. Die Nadel sollt immer soweit wie möglich öffnen. Die Menge über den Materialdruck vorregeln.**

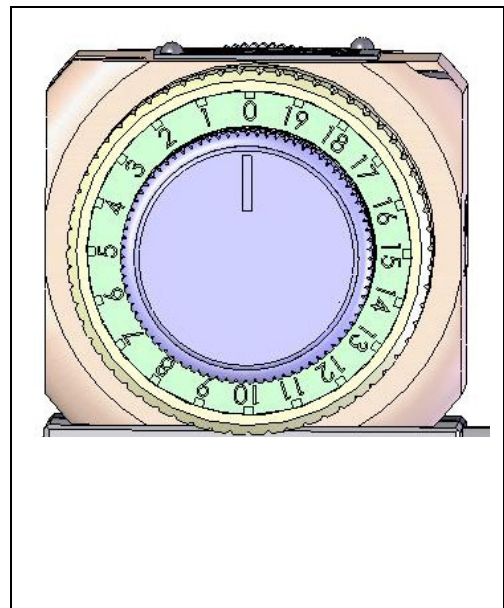

3. INSTALLATION

▪ **BESCHREIBUNG DES KENNZEICHNUNGSSCHILDES**

Kennzeichnung gemäß ATEX- und UKCA-Vorschriften

Kennzeichnungsschild
(z.B.: Pistole A 29 HTi)

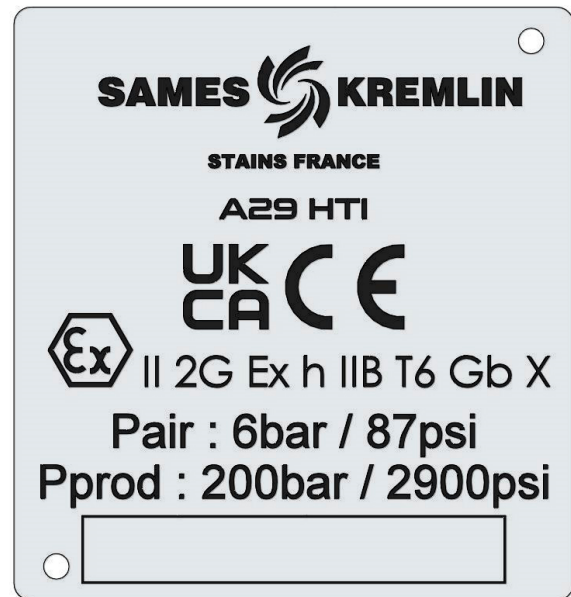

Beschreibung	
SAMES KREMLIN-Logo	Marke des Herstellers
A29 HTi	Pistolenmodell
CE	CE : Europäische Konformität
Ex II 2 G	Ex : Verwendung in explosionsgefährdetem Bereich II : Gruppe II 2 : Kategorie 2 Oberflächenmaterial für Bereiche, in denen sich im Normalbetrieb gelegentlich eine explosionsfähige Atmosphäre durch Gase, Dämpfe oder Nebel bilden kann. G : Gas
Ex h IIB T6	Ex : Angabe der Konformität mit EU-Normen h : Schutzart für nicht-elektrische Geräte IIB : Referenzgas für die Gerätequalifizierung T6 : Temperaturklasse - Maximale Oberflächentemperatur: 85°C*
Gb	Gb : Schutzklasse des Materials (Gas für Zone 1)
X	X : Sonderbedingungen für eine sichere Nutzung. Siehe Vorschriften in den Betriebshandbüchern, die diesem Gerät beiliegen.
<input type="text"/>	Angabe des Baujahrs (mit 4 Zeichen)
UKCA	UK CA : UK Conformity Assessment Kennzeichnungspflicht für bestimmte Produkte, die im Vereinigten Königreich in Verkehr gebracht werden
P air 6 bar / 87 psi	Maximaler Luftversorgungsdruck der Pistole
P prod 6 bar / 87 psi	Maximaler Produktdruck

* Temperaturklasse :

Temperaturklasse	Maximale Oberflächentemperatur
T6	85° C

▪ ANDERES TYPENSCHILD A29 HPA

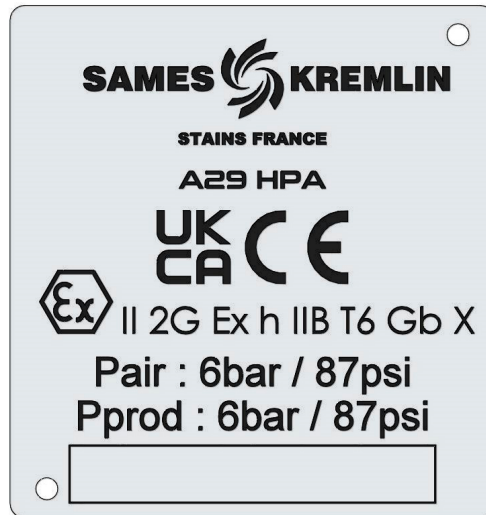

▪ HINWEISE ZUR INSTALLATION

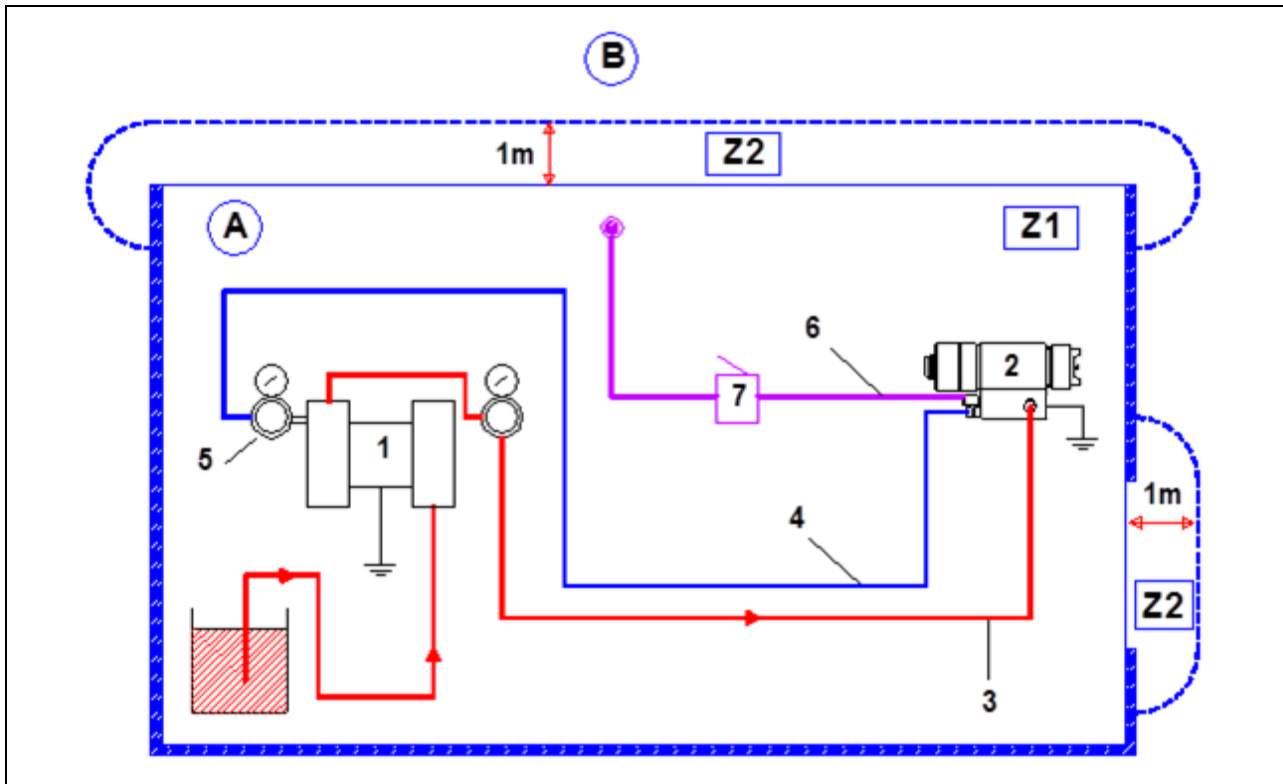

Schema :

A	Explosionsgefährdete Zone 1 (Z1) oder Zone 2 (Z2): Spritzkabine
B	Keine Explosionsgefährdete Zone

1	Pumpe
2	Automatik Luftpistole

3	Materialschlauch
4	Luftschlauch (Elektrisch leitfähig) (Zerstäuberluft)
5	Luftdruckminderer
6	Luftschlauch (Steuerluft)
7	3-Wege-Ventil oder Elektroventil

- 1 - **Material:** Mit einem Farbschlauch (3), den Materialanschluss (oder 2 Materialanschlüsse) mit der Pumpe verbinden. Die Schlauchanschlüsse gut festziehen.
- 2 - **Zerstäuberluft:** Mit einem Luftschlauch (elektrisch leitfähig) (4), die Spritzpistole (2) mit einem Luftdruckminderer (5) verbinden. Minimum Druck 3 bar.
- 3 - **Steuerluft:** Die Pistolen werden pneumatisch gesteuert. Um sie zu öffnen, müssen sie mit einem Elektro- oder einem Pneumatik-Drei-Wege-Ventil (7) verbunden werden.

Luftdruck der Steuerung : 3 bis 4 bar Minimum



Anmerkung: Die Pistole (und ihre mögliche Grundplatte) **muss unbedingt mit mindestens einer**, der drei folgenden Lösungen geerdet werden:

- durch die Befestigungsvorrichtung an der Maschine,
- durch einen statisch leitfähigen Luftschlauch,
- durch einer leitfähigen bzw. einen statisch leitfähigen Materialschlauch.

Der Erdungswiderstand zwischen der Pistole und dem Fußboden muss $\leq 1 \text{ M}\Omega$ sein.



Die erwähnte Distanz von 1 Meter ist nur eine Information und liegt nicht in der Verantwortung von SAMES KREMLIN. Die genaue Abgrenzung der Zonen muss der Anwender, je nach den benutzten Materialien, den Einsatzbedingungen und den örtlich geltenden Richtlinien ermitteln (Siehe die EN 60079-10).

Diese Distanz von 1 Meter muss bzw. kann verändert werden, wenn die Analyse des Benutzers es ergibt bzw. es erforderlich macht.